



Area Competitività, Innovazione Sociale, Territorio e Beni comuni

Palazzo Ancini, Via Farini n. 1 - 42121 Reggio Emilia

Spett.

FONDAZIONE R.E.I.

Ricerca Industriale e Trasferimento Tecnologico

Via Sicilia 31

42122 Reggio Emilia

Richiesta di preventivo

Oggetto: PROGETTO "LABORATORIO IMPRESE EMILIA OVEST PER LA RESPONSABILITÀ SOCIALE D'IMPRESA – LE IMPRESE DEL TERRITORIO VERSO L'AGENDA 2030" (CUP J83J17000070004) - EVENTO 16 DICEMBRE 2019
Servizio noleggio spazi e servizi connessi necessari allo svolgimento dell'intero evento.

CIG: Z242B1F94E

Visto il D.Lgs. 50 del 19.04.2016

Visto il D.P.R. 207 del 5/10/2010

L'Amministrazione Comunale di Reggio Emilia (Piazza Prampolini,1 - 42121 Reggio Emilia - C.F. e P.Iva 00145920351), in qualità di Ente Appaltante/Committente, intende procedere all'affidamento di un servizio noleggio spazi e servizi connessi necessari allo svolgimento evento di cui all'oggetto della presente richiesta, ai sensi dell'art. 36 comma 2, lettera b) del D.Lgs. 50/2016.

Pertanto l'Amministrazione Comunale invita codesta Ditta, fermi restando i requisiti di ammissibilità da accertare nel corso della procedura, a presentare apposita offerta, intendendosi, con l'avvenuta presentazione, pienamente riconosciute ed accettate tutte le modalità, le indicazioni e le prescrizioni previste dalla presente Richiesta di preventivo e da tutti gli atti da essa richiamati.

L'offerta dovrà pervenire a mezzo e-mail all'indirizzo comune.reggioemilia@pec.municipio.re.it entro il giorno 13.10.2019.



Reggio Emilia
città
delle persone

1. OGGETTO e DESCRIZIONE DELL'APPALTO

Il presente contratto ha per oggetto l'affidamento di un servizio noleggio spazi e servizi connessi necessari allo svolgimento evento finale del progetto "LABORATORIO IMPRESE EMILIA OVEST PER LA RESPONSABILITÀ SOCIALE D'IMPRESA – LE IMPRESE DEL TERRITORIO VERSO L'AGENDA 2030 (CUP J83J17000070004)".

- Data: **16.12.2019**
- Orario: **14:45 – 19:00**

Specifiche tecniche

- **Affitto "Sala Conferenze" con allestimento a platea con n. 50 sedie + palco con tavolo e sedie per n. 4 persone**
- **Dotazione tecnica necessaria: impianto audio-video, pc, proiettore, microfoni**
- **Organizzazione servizio di aperitivo per n. 30 persone da allestire nel foyer della "Sala Conferenze" dalle ore 17:30 alle ore 19:00 circa.**

2. MODALITA' DI AFFIDAMENTO E IMPORTO DELL'APPALTO

Il servizio sarà affidato ai sensi dell'art. 36, comma 2, lettera b) del D.Lgs. 50/2016.

L'aggiudicazione del servizio sarà effettuata per un unico lotto. Non sarà presa in considerazione un'eventuale offerta di importo superiore all'importo massimo previsto per l'affidamento come più sotto specificato.

E' facoltà della Stazione Appaltante non procedere all'aggiudicazione definitiva per motivi di interesse pubblico. Nessun rimborso o compenso spetterà alla Ditta per eventuali spese sostenute in dipendenza della presente richiesta. L'offerta presentata sarà immediatamente vincolante per la Ditta.

Con l'invio della propria Offerta la Ditta accetta tutte le condizioni particolari di contratto previste dalla Stazione Appaltante nella presente lettera di richiesta preventivo.

L'importo previsto per l'affidamento è stimato in massimi € 650,00 (IVA ESCLUSA).

3. DURATA ED ESECUZIONE DEL SERVIZIO

In caso di affidamento, l'appalto avrà la durata dalla data della sottoscrizione del contratto fino al 16/12/2019 (data ultima).

Sarà facoltà dell'Amministrazione avvalersi di proroga tecnica al fine dell'adeguato svolgimento del servizio necessario.

Ai sensi del Decreto Legge n. 95/2012, convertito nella Legge 7 agosto 2012 n. 135, art. 1 commi 7 e 13, il contratto di prestazione di servizi potrà essere rescisso nell'immediato senza che la Ditta possa vantare alcuna rivalsa nei confronti della Stazione Appaltante nel caso di intervenuta disponibilità di convenzioni Consip e/o delle centrali di committenza regionali che prevedano condizioni di maggior vantaggio economico.

Sarà facoltà dell'Amministrazione, qualora in corso di esecuzione si renda necessario un aumento o una diminuzione della prestazione di servizio fino a concorrenza del quinto dell'importo del contratto, richiederne l'esecuzione alle stesse condizioni previste nel contratto originario, come previsto dall'art. 106, comma 12 del D.Lgs. 50/2016.

Le modalità di esecuzione del servizio sono contenute nella presente lettera di richiesta di preventivo.

L'Affidatario dovrà operare in collegamento con il Committente ed i soggetti da esso incaricati del necessario coordinamento, al fine di assicurare la miglior riuscita del servizio. Qualsiasi decisione che possa comportare conseguenze di tipo qualitativo, temporale, etc. sullo svolgimento delle attività dovrà essere preventivamente sottoposto al benessere del Committente. Il servizio dovrà essere svolto con la più rigorosa osservanza di tutte le norme legislative e regolamentari statali, regionali e locali riguardanti l'ambito delle attività da svolgersi, nonché delle specifiche indicazioni fornite dal Committente.

Il Committente sarà esonerato da ogni responsabilità in relazione a danni causati dall'Affidatario a persone e/o cose nel corso di svolgimento del servizio. A tal fine, con la sottoscrizione della presente richiesta di offerta e con la presentazione dell'offerta stessa, si intenderà dichiarato da parte dell'Affidatario il fatto di essere munito di idonea polizza assicurativa di responsabilità civile professionale per i rischi derivanti dallo svolgimento delle attività di propria competenza e del fatto che lo stesso adegui le proprie prestazioni alle norme antinfortunistiche e di sicurezza e igiene sul lavoro, di cui al D.Lgs. 81/08.

Si sottolinea che sono stati condotti accertamenti volti ad appurare l'esistenza di rischi da interferenza nell'esecuzione del servizio in oggetto e che suddetti rischi non sono stati riscontrati e, pertanto, trattandosi di

prestazione di natura prevalentemente intellettuale, non sarà necessario provvedere alla redazione del DUVRI, in conformità a quanto previsto dall'art. 26, comma 3-bis del D.Lgs. 81/2008.

4. REQUISITI DI CARATTERE GENERALE E MORALE

L'autocertificazione in merito ai requisiti di carattere generale e morale sarà acquisita obbligatoriamente in via preventiva all'affidamento e pertanto dovrà essere presentata dalla Ditta congiuntamente all'Offerta (Rif. Allegato 1). La documentazione attestante la regolarità riguardante obblighi contributivi e adempimenti previdenziali sarà acquisita d'ufficio dal Committente.

5. PAGAMENTO

Il corrispettivo sarà liquidato al completamento del servizio a seguito di emissione di regolare fattura elettronica, tramite bonifico bancario entro 30 gg. dal ricevimento di quest'ultima.

La fattura dovrà essere inviata secondo le modalità indicate ai sensi del D.M. n. 55 del 3 aprile 2013 ed andrà intestata a: COMUNE DI REGGIO EMILIA _ Piazza Prampolini n. 1, 42121 Reggio Emilia _ C.F. e P. IVA n. 00145920351 _ Codice Unico Ufficio IPA: CORQH6.

Ai sensi di quanto disposto dall'art. 3, comma 8, della Legge 136/2010, l'Affidatario dovrà assumere l'obbligo di tracciabilità dei flussi finanziari, secondo la disciplina contenuta nella legge ora menzionata.

L'Affidatario avrà l'obbligo di comunicare al Comune di Reggio Emilia qualsiasi variazione intervenuta nella denominazione o ragione sociale dell'impresa indicando il motivo della variazione (cessione, fusione, trasformazione, etc...). Il Comune di Reggio Emilia non si assumerà alcuna responsabilità per il ritardo nei pagamenti dovuto a ritardo della comunicazione stessa.

6. INADEMPIMENTO, RISOLUZIONE E RECESSO

Il contratto si risolverà alla scadenza prefissata. Le Parti, in ogni caso, potranno recedere anticipatamente anche prima della scadenza, per giusta causa (*rif. art. 2237 del Codice Civile*). Il Comune di Reggio Emilia avrà il diritto di procedere alla risoluzione del contratto (*rif. art. 1456 del Codice Civile*) in caso di gravi violazioni degli obblighi contrattuali, nonché in caso di arbitrario abbandono o sospensione delle attività da parte dell'Affidatario non dipendenti da cause di forza maggiore o in caso di cessazione o fallimento dell'Affidatario stesso.

Inoltre, ai sensi del D.L. 95/2012, convertito in Legge 135/2012 (art. 1, commi 7 e 13), il contratto potrà essere recesso nell'immediato dal Comune di Reggio Emilia senza che l'Affidatario possa vantare alcuna rivalsa nei confronti del Comune di Reggio Emilia stesso nel caso di intervenuta disponibilità di Convenzioni Consip e/o delle centrali di committenza regionali relativamente alle prestazioni oggetto del presente contratto, che prevedano condizioni di maggior vantaggio economico.

7. PROPRIETÀ, SICUREZZA E RISERVATEZZA DEI RISULTATI

I documenti ed il materiale prodotti in relazione allo svolgimento del servizio saranno di proprietà del Committente. L'Affidatario potrà avvalersi di documenti e materiali risultato dell'esecuzione del servizio e di portarli a eventualmente a conoscenza di altri soggetti e/o di divulgarli, solo previa comunicazione scritta al Committente (che potrà negare l'autorizzazione) ed indicando comunque che detti prodotti sono frutto di un servizio svolto per conto del Committente stesso.

La Ditta avrà l'obbligo di mantenere riservati i dati e le informazioni, ivi comprese quelle che transitano per le apparecchiature di elaborazione dati, di cui venga in possesso e comunque a conoscenza, anche tramite l'esecuzione dell'accordo, di non divulgarli in alcun modo e in qualsiasi forma, di non farne oggetto di utilizzazione a qualsiasi titolo per scopi diversi da quelli strettamente necessari all'esecuzione dell'accordo e di non farne oggetto di comunicazione o trasmissione senza l'espressa autorizzazione dell'Amministrazione. L'obbligo sussiste, altresì, relativamente a tutto il materiale originario o predisposto in esecuzione del servizio. L'obbligo non concernerà i dati che siano o divengano di pubblico dominio. La Ditta è responsabile per l'esatta osservanza da parte dei propri dipendenti, consulenti e collaboratori, nonché di subappaltatori e dei dipendenti, consulenti e collaboratori di questi ultimi, degli obblighi di segretezza suddetti e risponderà nei confronti del Committente per eventuali violazioni dell'obbligo di riservatezza commesse dai suddetti soggetti.

L'Affidatario potrà utilizzare servizi di cloud pubblici ove memorizzare i dati e le informazioni trattate nell'espletamento dell'incarico affidato, solo previa autorizzazione dell'Ente. In caso di inosservanza degli obblighi descritti, il Committente avrà facoltà di dichiarare risolto di diritto il contratto, fermo restando che l'Affidatario sarà tenuto a risarcire tutti i danni che ne dovessero derivare. L'Affidatario potrà citare i termini essenziali del contratto



Reggio Emilia
città
delle persone

nei casi in cui fosse condizione necessaria per la partecipazione dell'Affidatario stesso a gare e appalti, previa comunicazione al Committente delle modalità e dei contenuti di detta citazione.

Sarà possibile ogni operazione di auditing da parte del Committente attinente le procedure adottate dal fornitore in materia di riservatezza e degli altri obblighi assunti con l'affidamento del servizio. L'Affidatario non potrà conservare copia di dati e programmi del Committente, né alcuna documentazione inerente ad essi dopo la scadenza del contratto e dovrà, su richiesta, ritrasmetterli al Committente.

8. SPESE CONTRATTUALI

Saranno a carico dell'Affidatario le eventuali spese inerenti e conseguenti alla stipula del contratto, da registrarsi solamente in caso d'uso. In caso di disaccordo, le parti si impegnano a risolvere amichevolmente tutte le controversie che dovessero insorgere. In caso di mancato accordo, per la soluzione delle controversie sarà competente il foro di Reggio Emilia. Per quanto non espressamente stabilito nella presente Richiesta di offerta si applicano le disposizioni di legge in materia.

9. INFORMAZIONI

Al fine di acquisire informazioni e/o chiarimenti utili per la formulazione dell'offerta è possibile rivolgersi (preferibilmente via mail) a:

Giorgia Malaguzzi _ E-mail: giorgia.malaguzzi@comune.re.it _ Tel. 0522/456695

10. TRATTAMENTO DEI DATI PERSONALI

Ai sensi del Regolamento UE 2016/679 si informa che il Comune di Reggio Emilia, con sede a Reggio Emilia, Piazza Prampolini n. 1, Cap 42121, Tel. 0522/456111, e-mail privacy@comune.re.it, pec: comune.reggioemilia@pec.municipio.re.it, è il Titolare dei dati personali e si impegna a rispettare il carattere riservato delle informazioni che verranno fornite nell'ambito della procedura per l'affidamento del servizio di cui all'oggetto della presente lettera.

Tutti i dati forniti saranno trattati solo per le finalità connesse e strumentali alla procedura per l'affidamento del servizio di cui all'oggetto della presente lettera, nel rispetto delle disposizioni vigenti.

Il Responsabile per la protezione dei dati per il Comune di Reggio Emilia è la Società Lepida S.p.a., con sede a Bologna, Via della Liberazione n. 15, Cap 40128, Tel. 051/6338800, e-mail dpo-team@lepida.it.

Il trattamento dei dati raccolti verrà effettuato con strumenti manuali, informatici o telematici esclusivamente per fini istituzionali e precisamente in funzione e per i fini e tempi della procedura per l'affidamento del servizio di cui all'oggetto della presente lettera.

L'informativa completa, resa ai sensi dell'articolo 13 del Regolamento Europeo 679/2016, è allegata alla presente lettera.

La firma elettronica della presente lettera varrà anche quale autorizzazione al trattamento dei dati personali limitatamente e ai fini della procedura per l'affidamento del servizio di cui all'oggetto della presente lettera.

La Privacy Policy del Comune di Reggio Emilia è consultabile al seguente link:

<http://www.comune.re.it/retecivica/urp/HomePage.nsf/PortletDocumentiGruppiD/8A7A81424AD0DDACC1257B2C003EC2F7?opendocument&FT=P>

11. RESPONSABILE UNICO DEL PROCEDIMENTO

Il Responsabile Unico del Procedimento è l'Arch. Massimo Magnani.

Per presa visione ed accettazione

Il legale rappresentante

(----- nome -----)

_____ firma _____

INFORMATIVA PER IL TRATTAMENTO DEI DATI PERSONALI AI SENSI DELL'ART 13 DEL REGOLAMENTO EUROPEO N. 679/2016

1. Premessa

Ai sensi dell'art. 13 del Regolamento Europeo n. 679/2016, Il Comune di Reggio Emilia, in qualità di "Titolare" del trattamento, è tenuto a fornire le informazioni in merito all'utilizzo dei dati personali.

2. Titolare del trattamento dei dati personali

Il Titolare del trattamento dei dati personali di cui alla presente Informativa è il Comune di Reggio Emilia, con sede a Reggio Emilia, Piazza Prampolini n. 1, Cap 42121, Tel. 0522/456111, e-mail privacy@comune.re.it, pec: comune.reggioemilia@pec.municipio.re.it.

3. Responsabile della protezione dei dati personali

Il Comune di Reggio Emilia ha designato quale Responsabile della protezione dei dati la Società Lepida S.p.a., con sede a Bologna, Via della Liberazione n. 15, Cap 40128, Tel. 051/6338800, e-mail dpo-team@lepida.it.

4. Responsabili del trattamento

Il Comune di Reggio Emilia può avvalersi di soggetti terzi per l'espletamento di attività e relativi trattamenti di dati personali di cui il Comune ha la titolarità. Conformemente a quanto stabilito dall'art. 28 del Regolamento UE 679/2016, con tali soggetti il Comune sottoscrive contratti che vincolano il Responsabile del trattamento al rispetto dalla normativa.

5. Soggetti autorizzati al trattamento

I dati personali saranno trattati da personale interno previamente autorizzato e designato quale incaricato del trattamento, a cui sono state impartite idonee istruzioni in ordine a misure, accorgimenti, *modus operandi*, tutti volti alla concreta tutela dei dati personali.

6. Finalità e base giuridica del trattamento

Il trattamento dei dati personali verrà effettuato dal Comune di Reggio Emilia per lo svolgimento di funzioni istituzionali e, pertanto, ai sensi dell'art. 6, comma 1, lett. e) non necessita di esplicito consenso.

I dati personali saranno trattati per le procedure relative al perfezionamento della procedura per la richiesta di presentazione di offerta tecnica ed economica relativamente ad un servizio di progettazione e realizzazione di una produzione audiovisiva sulla strategia dell'Area Nord e sul Reggiane Parco Innovazione.

I dati personali saranno trattati dal Comune di Reggio Emilia esclusivamente per le finalità che rientrano nei compiti istituzionali dell'Amministrazione e di interesse pubblico o per gli adempimenti previsti da norme di legge o di regolamento.

Nell'ambito di tali finalità il trattamento riguarderà anche i dati relativi ad eventuali iscrizioni/registrazioni al portale necessarie per la gestione dei rapporti con il Comune di Reggio Emilia, nonché la necessità di consentire un'efficace comunicazione istituzionale e l'adempimento di eventuali obblighi di legge, regolamentari o contrattuali.

7. Destinatari dei dati personali

I dati potranno essere comunicati a soggetti istituzionali esterni coinvolti nelle procedure amministrative e contabili relative al perfezionamento della procedura indicata al punto 6.

8. Trasferimento dei dati personali a Paesi extra UE

I dati personali non saranno trasferiti al di fuori dell'Unione Europea, salvo i casi previsti da specifici obblighi normativi.

9. Periodo di conservazione

I dati saranno conservati per un periodo non superiore a quello necessario per il perseguimento delle finalità sopra menzionate. A tal fine, anche mediante controlli periodici, verrà verificata costantemente la stretta pertinenza, non eccedenza e indispensabilità dei dati rispetto al rapporto, alla prestazione o all'incarico in corso, da instaurare o cessati, anche con riferimento ai dati che fornirà di propria iniziativa. I dati che, anche a seguito delle verifiche, risulteranno eccedenti o non pertinenti o non indispensabili non saranno utilizzati, salvo che per l'eventuale conservazione, a norma di legge, dell'atto o del documento che li contiene.

In qualità di interessato, sono riconosciuti i diritti di :

- accesso ai dati personali;
- ottenere la rettifica o la cancellazione degli stessi o la limitazione del trattamento che li riguarda;
- opporsi al trattamento;
- proporre reclamo al Garante per la protezione dei dati personali.

Per l'esercizio dei diritti di cui sopra potranno essere contattati:

- il Responsabile della protezione dei dati del Comune di Reggio Emilia: Società Lepida S.p.a., con sede a Bologna, Via della Liberazione n. 15, Cap 40128, Tel. 051/6338800, e-mail dpo-team@lepida.it



Reggio Emilia
città
delle persone

- il Titolare del trattamento dei dati: Comune di Reggio Emilia, con sede a Reggio Emilia, Piazza Prampolini n. 1, Cap 42121, Tel. 0522/456111, e-mail privacy@comune.re.it, pec: comune.reggioemilia@pec.municipio.re.it

11. Conferimento dei dati

Il conferimento dei dati è facoltativo, ma necessario per le finalità sopra indicate. Il mancato conferimento comporterà l'impossibilità di partecipare alla procedura di cui al punto 6.

Per presa visione

Il legale rappresentante

(----- nome -----)

_____ firma _____

✓



Spett.le
Comune Reggio Emilia
 Piazza Prampolini 1
 42121 Reggio Emilia

Reggio Emilia, 11/12/2019

RIEPILOGO PRENOTAZIONE

Oggetto: Affidamento di un servizio noleggio spazi e servizi connessi necessari allo svolgimento evento finale del progetto "LABORATORIO IMPRESE EMILIA OVEST PER LA RESPONSABILITÀ SOCIALE D'IMPRESA – LE IMPRESE DEL TERRITORIO VERSO L'AGENDA 2030 (CUP J83J17000070004)".

RICHIEDENTE	COMUNE RE
RIFERIMENTO	GIORGIA MALAGUZZI
E-MAIL REFERENTE	giorgia.malaguzzi@comune.re.it
TIPOLOGIA EVENTO	Evento finale del Progetto "LABORATORIO IMPRESE EMILIA OVEST PER LA RESPONSABILITÀ SOCIALE D'IMPRESA – LE IMPRESE DEL TERRITORIO VERSO L'AGENDA 2030 (CUP J83J17000070004)"
SALA RICHIESTA	SALA Conferenze - TECNOPOLO - PIAZZALE EUROPA, 1 - REGGIO EMILIA
DATA EVENTO	16 DICEMBRE 2019
ORARIO	14:45 19:00
RIF. DA CITARE IN ORDINE CLIENTE	0111122019PTECCOM
ALLEGATO 1	PREVENTIVO
ALLEGATO 2	DICHIARAZIONE CONSENSO ALLA PRIVACY
ALLEGATO 3	COME ARRIVARE AL TECNOPOLO

Nome e Cognome

COMUNE REGGIO EMILIA

 Firma

1.- PREVENTIVO

Servizi offerti

1. Affitto della Sala Conferenze con dotazione di impianto audio-video
2. Quotazione forfettaria delle utenze
3. Accesso wi-fi
4. Supporto tecnico per avvio impianto audio-video
5. Servizio Catering
6. Servizio di pulizie Sala Conferenze (Obbligatorio)
7. Presidio e portierato (Obbligatorio)

* Alle eventuale modifiche orarie relative al punto punto 7 sarà applicato un sovrapprezzo modificando la quotazione complessiva.

Servizio 1-4		0
Servizio 5	€	420.00 (+ IVA)
Servizio 6	€	90.00 (+ IVA)
Servizio 7	€	60.00 (+ IVA)
<hr/>		
Quotazione complessiva	€	570 .00 (+ IVA)

Modalità di Pagamento

Condizioni di pagamento:	ft a vista
Modalità:	bonifico bancario vista fattura
IVA:	A Vs carico
Validità Offerta:	30gg

Con la sottoscrizione del presente preventivo, si accettano le seguenti condizioni come da regolamento vigente.

Nome e Cognome

COMUNE REGGIO EMILIA

Firma

Specifiche di servizio

Si precisa che:

a) La Sala Conferenze ha un limite massimo di capienza che non può essere superato di 100 posti. Nei casi di evidente superamento del limite previsto spetta all'utilizzatore disporre affinché la situazione ritorni nella normalità;

b) I materiali, le attrezzature, le strutture, che gli utilizzatori volessero collocare all'interno degli spazi loro concessi, devono essere preventivamente concordati con REI;

c) In relazione alla natura, al tipo di ingombro, a particolari caratteristiche del materiale che deve essere introdotto, compresi piante e fiori e, comunque, ogni qualvolta REI lo ritenga opportuno, compete a quest'ultimo indicare un percorso d'accesso alla sala che dovrà essere rigorosamente osservato. Il riassetto e la sistemazione della Sala Conferenze e degli altri spazi eventualmente concessi, al termine dell'evento dovranno essere effettuati con la stessa cura prevista per l'accesso ed entro l'orario preventivamente concordato;

d) La Sala Conferenze e gli altri spazi eventualmente concessi dovranno essere riconsegnati nello stato originario al termine della manifestazione, procedendo ad un sopralluogo concordato tra l'utilizzatore e REI, per verificare che locali, impianti, attrezzature e quanto altro non abbiano subito danni in relazione all'iniziativa svolta.

c) L'utilizzatore è ritenuto direttamente responsabile delle inadempienze e dei danni che dovessero riscontrarsi e si impegna altresì a rifondere, ai sensi delle vigenti disposizioni normative, ogni eventuale danneggiamento arrecato ai beni mobili ed immobili. In caso di rilievi positivi, le parti ne faranno elenco dettagliato e sottoscritto da entrambe. I danneggiamenti contestati o controversi saranno elencati dall'utilizzatore e comunicati a REI con lettera raccomandata.

d) Ogni eventuale allestimento concordato dovrà comunque rispettare le vigenti norme di sicurezza. Le Ditte che effettueranno gli allestimenti dovranno sottoscrivere idonea dichiarazione di presa visione dei rischi.

Il Tecnopolo è espressamente esonerato da qualsiasi responsabilità verso gli utilizzatori degli spazi (ivi compresi i loro dipendenti o collaboratori), i vettori delle merci, i partecipanti all'evento e i terzi in genere per qualsiasi danno, manomissioni o furto del materiale esposto e di qualsiasi attrezzatura utilizzata durante la manifestazione.

PIANTINA

Sala Conferenze

Ingresso

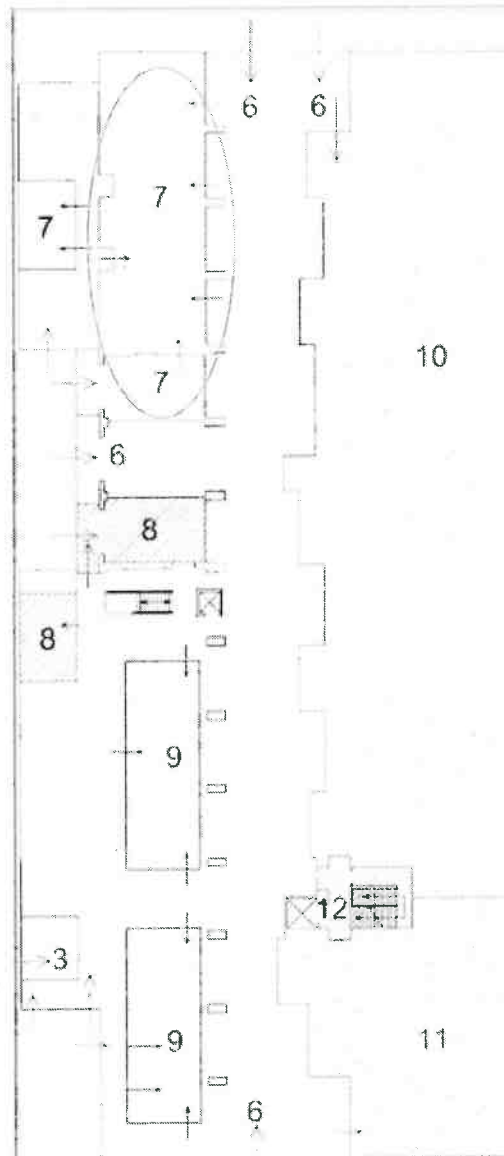



Reggio Emilia
città
delle persone

ALLEGATO 1

Spett. le
Comune di Reggio Emilia

IL SOTTOSCRITTO Andrea Parmeggiani

NATO A _____ IL _____

IN QUALITA' DI (*carica sociale*) _____

oppure

procuratore speciale, giusta procura speciale (*) autenticata nella firma in data 17/01/2017 dal Notaio
in Fabbrico Dott. ssa Elena Covri, repertorio n. 31.387

e legale rappresentante della _____

con sede in _____ Via _____

C.F. _____ e P. IVA _____

(*) allegare copia della procura speciale

DELL'IMPRESA (*denominazione e ragione sociale*) REI LAB SRL

SEDE LEGALE : Cap 42122 Città REGGIO EMILIA

Prov. (RE) Via/Piazza Via Sicilia n° civ. 31

SEDE OPERATIVA : Cap 42122 Città REGGIO EMILIA

Prov. (RE) Via/Piazza Via Sicilia n° civ. 31

CODICE FISCALE

0	0	0	0	0	0	2	7	6	9	3	9	0	3	5	8
0	2	7	6	9	3	9	0	3	5	8					

PARTITA I.V.A.

ISCRIZIONE C.C.I.A.A. n. 312406 in RE data 27/09/2017

NUMERO DI TELEFONO _____ N. FAX _____

INDIRIZZO MAIL _____

INDIRIZZO P.E.C. _____

POSIZIONE/I INPS cod. _____ SEDE INPS DI RIFERIMENTO _____

POSIZIONE/I INAIL cod. _____ SEDE INAIL DI RIFERIMENTO _____

CONTRATTO COLLETTIVO applicato ai dipendenti: categoria di riferimento Metalmeccanico

data del contratto in vigore _____

DIMENSIONE AZIENDALE (numero dei dipendenti) 5



Reggio Emilia
città
delle persone

**DICHIARA, CON ESPRESSO RIFERIMENTO ALL'IMPRESA CHE RAPPRESENTA,
AI SENSI DEGLI ARTT. 46 E 47 DPR 445/2000 e s.m.i.:**

1. che l'impresa è iscritta:

a) ai sensi dell'art. 83, comma 3 del D.Lgs. 50/2016 e successive eventuali modifiche, al Registro della Camera di Commercio, Industria, Artigianato e Agricoltura (iscrizione intesa quanto meno come iscrizione nel Repertorio Economico Amministrativo della C.C.I.A.A.).

Al cittadino di altro Stato membro non residente in Italia, è richiesta la prova dell'iscrizione, secondo le modalità vigenti nello Stato di residenza, in uno dei registri professionali o commerciali di cui all'allegato XVI al D.Lgs. 50/2016, mediante dichiarazione giurata o secondo le modalità vigenti nello Stato membro nel quale è stabilito ovvero mediante attestazione, sotto la propria responsabilità, che il certificato prodotto è stato rilasciato da uno dei registri professionali o commerciali istituiti nel Paese in cui si ha la residenza.

Se i candidati o gli offerenti di altro Stato membro non residenti in Italia, devono essere in possesso di una particolare autorizzazione ovvero appartenere ad una particolare organizzazione per potere prestare nel proprio paese d'origine il servizio in questione, la Stazione Appaltante si riserva di chiedere loro di provare il possesso di tale autorizzazione ovvero l'appartenenza all'organizzazione.

2. di non trovarsi, PER SE, PER L'IMPRESA CHE RAPPRESENTA, E PER I SOGGETTI DI CUI ALL'ART. in alcuna delle condizioni previste dall'articolo 80 del D.Lgs. 50/2016 (Motivi di esclusione di un operatore economico dalla partecipazione ad una gara d'appalto pubblico), limitatamente a quanto applicabile ad operatori economici persone fisiche non imprenditori.

a) condanna con sentenza definitiva o decreto penale di condanna divenuto irrevocabile o sentenza di applicazione della pena su richiesta ai sensi dell'art. 444 del C.P.P., anche riferita al proprio subappaltatore nei casi di cui all'art. 105 comma 6 del D.Lgs. 50/2016, per uno dei seguenti reati (è fatto salvo quanto previsto dai commi 7 e 8 dello stesso art. 80):

aa) delitti, consumati o tentati, di cui agli articoli 416, 416-bis del Codice Penale ovvero delitti commessi avvalendosi delle condizioni previste dal predetto art. 416-bis ovvero al fine di agevolare l'attività delle associazioni previste dallo stesso articolo, nonché per i delitti, consumati o tentati, previsti dall'art. 74 del D.P.R. 9 ottobre 1990, n. 309, dall'art. 291-quater del D.P.R. 23 gennaio 1973 n. 43 e dall'art. 260 del D.Lgs. 3 aprile 2006 n. 152, in quanto riconducibili alla partecipazione a un'organizzazione criminale, quale definita all'art. 2 della decisione quadro 2008/841/GAI del Consiglio;

bb) delitti, consumati o tentati, di cui agli articoli 317, 318, 319, 319-ter, 319-quater, 320, 321, 322, 322-bis, 346-bis, 353, 353-bis, 354, 355 e 356 del Codice Penale nonché all'art. 2635 del Codice Civile;

cc) frode ai sensi dell'art. 1 della convenzione relativa alla tutela degli interessi finanziari delle Comunità europee;

dd) delitti, consumati o tentati, commessi con finalità di terrorismo, anche internazionale, e di eversione dell'ordine costituzionale, reati terroristici o reati connessi alle attività terroristiche;

ee) delitti di cui agli articoli 648-bis, 648-ter e 648-ter.1 del Codice Penale, riciclaggio di proventi di attività criminose o finanziamento del terrorismo, quali definiti all'art. 1 del D.Lgs. 22 giugno 2007 n. 109 s.m.i.

ff) sfruttamento del lavoro minorile e altre forme di tratta di esseri umani definite con il D.Lgs. 4 marzo 2014 n. 24;

gg) ogni altro delitto da cui derivi, quale pena accessoria, l'incapacità di contrattare con la Pubblica Amministrazione.

Tutti i requisiti devono essere posseduti, a pena di esclusione, alla data della presentazione dell'offerta e mantenuti per tutto il periodo di esecuzione dell'appalto.

b) sussistenza di cause di decadenza, di sospensione o di divieto previste dall'art. 67 del D.Lgs. 6 settembre 2011 n. 159, o di un tentativo di infiltrazione mafiosa di cui all'art. 84 comma 4 del medesimo decreto. *(Resta fermo quanto previsto dagli articoli 88 comma 4-bis e 92, commi 2 e 3, del D.Lgs. 6 settembre 2011 n. 159, con riferimento rispettivamente alle comunicazioni antimafia e alle informazioni antimafia).*

Tali esclusioni (casistica lettere a e b) va disposta se la sentenza o il decreto sono stati emessi nei confronti di:

per le imprese individuali:

titolare:

direttore/i tecnico/i:

per le società in nome collettivo:

socio dichiarante:

altri soci:

direttore/i tecnico/i:

per le società in accomandita semplice:

soci accomandatario dichiarante:

altri soci accomandatari:

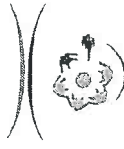

Reggio Emilia
città
delle persone

direttore/i tecnico/i:

per le società di altro tipo, le cooperative e loro consorzi:

amministratore dichiarante munito di poteri di rappresentanza:

altri amministratori muniti di poteri di rappresentanza:

direttore/i tecnico/i:

socio unico persona fisica:

socio di maggioranza in caso di società con meno di quattro soci:

L'esclusione e il divieto operano anche nei confronti dei soggetti cessati dalla carica nell'anno antecedente la data di pubblicazione del bando di gara, qualora l'impresa non dimostri che vi sia stata completa ed effettiva dissociazione dalla condotta penalmente sanzionata. L'esclusione non va disposta e il divieto non si applica, quando il reato è stato depenalizzato ovvero quando è intervenuta la riabilitazione, ovvero quando il reato è stato dichiarato estinto dopo la condanna, ovvero in caso di revoca della condanna medesima.

b.1) che nell'anno antecedente alla presentazione dell'offerta non ci sono stati soggetti, tra quelli indicati all'art. 80, comma 3 del D.Lgs. 50/2016, cessati dalla carica

ovvero

che nell'anno antecedente la data di presentazione dell'offerta vi sono stati i seguenti soggetti, tra quelli indicati all'art. 80, comma 3 del D.Lgs. 50/2016 e successive eventuali modifiche, cessati dalla carica:

I Sig.

nato a il

cessato dalla carica di in data

I Sig.

nato a il

cessato dalla carica di in data

I Sig.

nato a il

cessato dalla carica di in data

nei cui confronti **non sussistono** sentenze definitive di condanna passata in giudicato, o decreto penale di condanna divenuto irrevocabile, ovvero sentenze di applicazione della pena su richiesta ai sensi dell'articolo 444 del c.p.p., per reati gravi in danno dello Stato e della Comunità, che incidono sulla moralità professionale ai sensi dell'art. 38, commi 1 e 2 dell'art. 80 del D.Lgs. 50/2016 e successive eventuali modifiche;

ovvero

tenuto conto che per il comma 3 ultima parte dell'art. 80 del D.Lgs. 50/2016 e successive eventuali modifiche, l'esclusione dalla gara e il divieto a stipulare i relativi contratti in ogni caso non operano quando il reato è stato depenalizzato, ovvero quando è intervenuta la riabilitazione, ovvero quando il reato è stato dichiarato estinto dopo la condanna, ovvero in caso di revoca della condanna medesima, nei cui confronti **sussistono** le seguenti condanne (indicare ruolo, imputazione, condanna):

-
-

c) commissione di violazioni gravi, definitivamente accertate, rispetto agli obblighi relativi al pagamento delle imposte e tasse o dei contributi previdenziali, secondo la legislazione italiana o quella dello Stato in cui sono stabiliti; (*n.d.r.: sono considerate "gravi", le violazioni elencate al co. 4 dell'art. 80).*

d) gravi infrazioni, debitamente accertate, alle norme in materia di salute e sicurezza sul lavoro, nonché agli obblighi di cui all'art. 30, comma 3 del D.Lgs. 50/2016 (anche riferita ad un proprio subappaltatore, nei casi di cui all'art. 105, comma 6 dello stesso Decreto);

e) stato di fallimento, liquidazione coatta, concordato preventivo, salvo il caso di concordato con continuità aziendale oppure pendenza di un procedimento per la dichiarazione di una di tali situazioni, fermo restando quanto previsto dall'art. 110 del D.Lgs. 50/2016;

f) commissione di gravi illeciti professionali (*indicati a titolo di esempio al comma 5 lett. c) dell'art. 80*), tali da rendere dubbia l'integrità e l'affidabilità dell'operatore economico, dimostrati dalla Stazione Appaltante con mezzi adeguati;

g) la partecipazione dell'operatore economico determini una situazione di conflitto di interesse ai sensi dell'art. 42 comma 2 del Decreto, non diversamente risolvibile;



Reggio Emilia
città
delle persone

- h) una distorsione della concorrenza derivante dal precedente coinvolgimento degli operatori economici nella preparazione della procedura d'appalto di cui all'art. 67 del Decreto, non possa essere risolta con misure meno intrusive;
- i) l'operatore economico sia stato soggetto alla sanzione interdittiva di cui all'art. 9, comma 2, lettera c) del Decreto Legislativo 8 giugno 2001 n. 231 o ad altra sanzione che comporta il divieto di contrarre con la Pubblica Amministrazione, compresi i provvedimenti interdittivi di cui all'art. 14 del Decreto Legislativo 9 aprile 2008 n. 81;
- l) l'operatore economico sia stato iscritto nel casellario informatico tenuto dall'Osservatorio dell'ANAC per avere presentato false dichiarazioni o falsa documentazione ai fini del rilascio dell'attestazione di qualificazione, per il periodo durante il quale perdura l'iscrizione;
- m) l'operatore economico abbia violato il divieto di intestazione fiduciaria di cui all'art. 17 della Legge 19 marzo 1990, n. 55. *(L'esclusione ha durata di un anno, decorrente dall'accertamento definitivo della violazione, e va comunque disposta se la violazione non è stata rimossa);*
- n) l'operatore economico non presenti la certificazione di cui all'art. 17 della Legge 12 marzo 1999 n. 68, ovvero non autocertifichi la sussistenza del medesimo requisito;
- o) l'operatore economico che, pur essendo stato vittima dei reati previsti e puniti dagli articoli 317 e 629 del codice penale aggravati ai sensi dell'art. 7 del D.L. 13 maggio 1991 n. 152 convertito con modifiche dalla Legge 12 luglio 1991 n. 203, non risulti aver denunciato i fatti all'autorità giudiziaria, salvo che ricorrano i casi previsti dall'art. 4, primo comma, della Legge 24 novembre 1981 n. 689;
- p) l'operatore economico si trovi rispetto ad un altro partecipante alla medesima procedura di affidamento, in una situazione di controllo di cui all'art. 2359 del codice civile o in una qualsiasi relazione, anche di fatto, se la situazione di controllo o la relazione comporti che le offerte sono imputabili ad un unico centro decisionale.

(Le cause di esclusione previste dal presente articolo non si applicano alle aziende o società sottoposte a sequestro o confisca ai sensi dell'articolo 12-sexies del D.L. 8 giugno 1992 n. 306 convertito con modifiche dalla Legge 7 agosto 1992 n. 356, o degli articoli 20 e 24 del D.Lgs. 159 del 6 settembre 2011, ed affidate ad un custode o amministratore giudiziario o finanziario, limitatamente a quelle riferite al periodo precedente al predetto affidamento).

3. di voler ricorrere al subappalto, ai sensi dell'art. 105 D. Lgs. 50/2016, nei limiti previsti dalla normativa vigente in materia, delle seguenti parti di servizio:

.....ORGANIZZAZIONE SERVIZIO APERTIVO.....

ovvero

- di non voler ricorrere al subappalto;

4. l'assenza delle altre cause di esclusione di cui agli artt. 45, 47 e 48 del D.Lgs. 50/2016;

5. ai sensi dell'art. 1-bis, comma 14, della legge 18 ottobre 2001, n. 383, così come modificata dal D.L. 210/2002, convertito in L. 266/2002 :

- di non essersi avvalsi di piani individuali di emersione di cui alla legge 18 ottobre 2001, n. 383, così come modificata dal D.L. 210/2002, convertito in L. 266/2002;

ovvero

- di essersi avvalsi di piani individuali di emersione di cui alla legge 18 ottobre 2001, n. 383, così come modificata dal D.L. 210/2002, convertito in L. 266/2002 ma che il periodo di emersione si è concluso";
(cancellare ciò che non è pertinente)

6. di essere a conoscenza di tutti gli adempimenti derivanti dal D. Lgs. 81/2008 e s.m.i. in materia di sicurezza sul lavoro;



Reggio Emilia
città
delle persone

di non avere, ai sensi di quanto disposto dall'art. 37, comma 1, del D.L. 78/2010 e ss.mm.ii. convertito in L. n. 122/2010, sede, residenza o domicilio in Paesi così detti "black list", elencati nel decreto del Ministero delle Finanze del 4 maggio 1999 e nel decreto del Ministero dell'Economia e delle Finanze del 21 novembre 2001

oppure

di avere sede, residenza o domicilio in Paesi così detti "black list", ma di essere in possesso dell'autorizzazione ministeriale prevista dal citato art. 37;

8. l'inesistenza delle cause di esclusione di cui all'art. 53, comma 16 ter), D. Lgs. 165/2001 (comma introdotto dall'art. 1, comma 42, legge n. 190 del 2012), inerente il divieto di contrattare con la Pubblica Amministrazione per i soggetti privati che hanno concluso contratti o conferito incarichi di attività lavorativa o professionale ai soggetti indicati nel citato comma 16 ter) nel triennio successivo alla cessazione del rapporto di pubblico servizio. A tal fine dovrà essere dichiarato:

che non sono stati conclusi contratti o conferiti incarichi di attività lavorativa o professionale ai soggetti di cui all'art. 53 comma 16 - ter) del D.Lgs. n. 165/2001;

oppure (qualora l'impresa abbia concluso contratti o conferito incarichi).....

9. che l'offerta tiene conto degli oneri previsti per garantire l'esecuzione dei servizi nel pieno rispetto delle norme di sicurezza e igiene del lavoro, nonché degli obblighi assicurativi e previdenziali previsti dalle leggi e dai contratti ed accordi locali vigenti nel luogo sede dell'appalto;

10. che il valore economico dell'offerta è adeguato e sufficiente rispetto al costo del lavoro e al costo relativo alla sicurezza come determinato periodicamente, in apposite tabelle, dal Ministro del lavoro e della previdenza sociale, sulla base dei valori economici previsti dalla contrattazione collettiva stipulata dai sindacati comparativamente più rappresentativi, delle norme in materia previdenziale ed assistenziale, dei diversi settori merceologici e delle differenti aree territoriali; in mancanza di contratto collettivo applicabile, il costo del lavoro è determinato in relazione al contratto collettivo del settore merceologico più vicino a quello preso in considerazione;

11. di essere stati messi a conoscenza di tutte le condizioni in cui verrà eseguito il servizio e pertanto di presentare un'offerta ponderata;

12. di aver preso piena ed integrale conoscenza di tutte le norme e disposizioni inerenti l'affidamento del servizio, senza condizione e riserva alcuna, di avere esatta cognizione di tutti gli obblighi ed oneri derivanti dalle prescrizioni in essi contenuti compresi quelli relativi alle disposizioni in materia di sicurezza, di assicurazione sugli infortuni, di condizioni di lavoro, di previdenza e di assistenza nel luogo dove deve essere eseguito il servizio di cui trattasi; di aver preso conoscenza altresì di tutte le circostanze generali e particolari che possono influire sullo svolgimento del servizio, sulle condizioni contrattuali, di aver giudicato i servizi stessi realizzabili, i prezzi nel loro complesso remunerativi e tali da consentire l'offerta che viene presentata, di essere a conoscenza che l'aggiudicatario, ai sensi dell'art. 34, comma 35 della Legge 221/2012, sarà tenuto a rimborsare alla Stazione appaltante entro 60 giorni dall'aggiudicazione le spese per la pubblicazione sui quotidiani dell'avviso di gara di cui trattasi;

13. di impegnarsi al rispetto di quanto previsto all'art. 105 del D.Lgs. 50/2016;

14. di impegnarsi al rispetto di tutti gli obblighi di tracciabilità dei flussi finanziari specificamente sanciti dalla Legge 136/2010 e s.m.i.;

15. di essere a conoscenza che la sottoscrizione del contratto effettuata prima dell'acquisizione delle informazioni di cui all'art. 84, comma 3 del D.Lgs. 159/2011 e sue s.m.i., è sottoposta a condizione risolutiva e che la stazione appaltante procederà allo scioglimento del contratto qualora dovessero intervenire informazioni interdittive e di impegnarsi ad inserire in tutti gli eventuali subcontratti la clausola risolutiva espressa per il caso in cui emergano informative interdittive a carico di subcontraente;

16. il numero di addetti al servizio: 5

17. di accettare di ricevere le comunicazioni relative alla procedura di affidamento, ai sensi art. 76 D.Lgs. 50/2016 all'indirizzo PEC FONDAZIONE @ REC.FONDAZIONE - REG. IT



Reggio Emilia
città
delle persone

18. i nominativi dei titolari/legali rappresentanti, amministratori, soci/dipendenti con poteri decisionali con riferimento al procedimento di gara (art. 1, comma 9, lett. e), Legge 190/2012):.....
PALLEGIANI ANDREA

19. di obbligarsi ai sensi e per gli effetti del D.Lgs. 159/2011 e s.m.i., a comunicare tempestivamente all'amministrazione appaltante ogni modificazione intervenuta negli assetti proprietari e nella struttura di impresa e negli organismi tecnici e amministrativi propri e delle imprese sub-contraenti;

20. di autorizzare il diritto di accesso alle informazioni fornite nell'ambito dell'affidamento ovvero a giustificazione delle medesime

ovvero

di NON autorizzare il diritto di accesso alle informazioni fornite nell'ambito dell'affidamento ovvero a giustificazione delle medesime.

Parte/i dell'offerta tecnica e/o degli eventuali giustificativi economici sottratti all'accesso e relativa motivazione:

.....
.....
.....
(in caso di diniego d'accesso dovranno essere espressamente individuate le eventuali parti dell'offerta tecnica e/o degli eventuali giustificativi economici sottratti all'accesso, indicandone per ciascuna l'esatta motivazione; in mancanza di tali specificazioni/motivazioni l'accesso si intende autorizzato. E' comunque consentito l'accesso al concorrente che lo chieda in vista della difesa in giudizio dei propri interessi in relazione alla procedura di affidamento del contratto - Art. 53, comma 6, D.Lgs. 50/2016).

La mancata indicazione di quanto indicato nel presente punto equivale ad autorizzazione all'esercizio del diritto di accesso).

"Si dichiara di essere informato sulle sanzioni penali per dichiarazioni mendaci, falsità negli atti e uso di atti falsi previste dall'art. 76 del D.P.R. 445/2000 s.m.i.";

"Si dichiara altresì di essere informato a norma dell'art. 13 del D.Lgs. 196/03 che i dati personali saranno trattati, anche con strumenti informatici, esclusivamente nell'ambito del procedimento per il quale la presente dichiarazione è presentata".

REGGIO EMILIA, il 11.12.2019

(firma del legale rappresentante)

Allega:

copia documento identità del dichiarante in corso di validità

N.B.: in caso di raggruppamento temporaneo d'impresе, avvalimento ed ogni altra forma prevista, tali dichiarazioni dovranno essere resa da tutti componenti del raggruppamento, da consorzio non ancora costituito o in caso di avvalimento dall'impresa ausiliata, relativamente alle prestazioni di esecuzione del servizio stesso.