

**COMUNE DI REGGIO EMILIA**

**RAZIONALIZZAZIONE PERIODICA  
DELLE  
PARTECIPAZIONI POSSEDUTE**

**ALLEGATO A**

## Indice generale

RIEPILOGO PARTECIPAZIONI DIRETTE AL 31/12/2020.....	3
RIEPILOGO PARTECIPAZIONI INDIRETTE AL 31/12/2020 DETENUTE TRAMITE.....	5
1 - CAMPUS REGGIO SRL.....	7
2 - STU REGGIANE SPA.....	10
3 - AGAC INFRASTRUTTURE SPA.....	13
4 - PIACENZA INFRASTRUTTURE SPA.....	16
5 - REGGIO CHILDREN SRL.....	19
6 - AEROPORTO DI REGGIO EMILIA SPA.....	22
7 - AGENZIA LOCALE PER LA MOBILITA' ED IL TRASPORTO PUBBLICO LOCALE SRL.....	25
8 - CENTRO RICERCHE PRODUZIONI ANIMALI - C.R.P.A. SPA.....	28
9 - LEPIDA SCPA.....	31
10 - BANCA POPOLARE ETICA SCPA.....	34
11 - REGGIO EMILIA FIERE SRL IN LIQUIDAZIONE.....	37
12 - REGGIO EMILIA INNOVAZIONE SCRL IN LIQUIDAZIONE.....	39
INDIRETTA: 1-CONSORZIO ANTINCENDIO AEROPORTO DI REGGIO EMILIA SCRL.....	41
INDIRETTA: 2 - DINAMICA SCRL.....	43
PARTECIPAZIONI MANTENUTE SENZA INTERVENTI DI RAZIONALIZZAZIONE.....	45
PARTECIPAZIONI CON AZIONI DI RAZIONALIZZAZIONE.....	50
RIEPILOGO AZIONI DI RAZIONALIZZAZIONE.....	54

## Ricognizione delle partecipazioni societarie possedute direttamente o indirettamente

Si riporta di seguito una tabella riepilogativa di tutte le partecipazioni detenute direttamente e delle partecipazioni detenute indirettamente attraverso ciascuna tramite.

### **RIEPILOGO PARTECIPAZIONI DIRETTE AL 31/12/2020**

PR OG R	NOME PARTECIPATA	CODICE FISCALE PARTECIPATA	QUOTA DI PARTECIPAZIONE	BREVE DESCRIZIONE DELL'ATTIVITA'	ESITO DELLA RILEVAZIONE
1	CAMPUS REGGIO SRL	02460150358	100,00 %	Produzione di beni e servizi strumentali all'attività del Comune di Reggio Emilia e servizi di interesse generale, comunque necessari al perseguimento delle sue finalità istituzionali. Gestione del mercato ortofrutticolo del Comune di Reggio Emilia	MANTENIMENTO SENZA INTERVENTI
2	STU REGGIANE SPA	02662420351	70,00 %	Riqualificazione, recupero e rigenerazione urbana del Centro Intermodale ed ex Officine Reggiane in attuazione dei programmi di Riqualificazione urbana, dei piani di recupero approvati dal Comune di Reggio Emilia	MANTENIMENTO SENZA INTERVENTI
3	AGAC INFRASTRUTTURE SPA	02153150350	55,32 %	Messa a disposizione, a fronte di un canone stabilito dalla competente autorità di settore, delle reti, degli impianti nonché delle dotazioni funzionali all'espletamento dei servizi pubblici locali con particolare ma non esclusivo riferimento al servizio idrico integrato	MANTENIMENTO con azione di razionalizzazione
4	PIACENZA INFRASTRUTTURE SPA	01429460338	22,13%	Messa a disposizione del gestore del servizio, delle reti, degli impianti, nonché delle dotazioni funzionali all'espletamento dei servizi pubblici locali	Cessione
5	REGGIO CHILDREN srl	01586410357	51,00 %	Rafforzare e qualificare il patrimonio teorico e pratico dell'esperienza delle scuole e dei nidi d'infanzia, sviluppare mezzi e strumenti atti a	MANTENIMENTO SENZA INTERVENTI

				mantenere e promuovere la centralita' dell'educazione nella definizione di tutte le politiche pubbliche	
6	AEROPORTO DI REGGIO EMILIA SPA	80026270357	44,35 %	Attività dei servizi connessi al trasporto aereo	MANTENIMENTO SENZA INTERVENTI
7	AGENZIA LOCALE PER LA MOBILITA' ED IL TRASPORTO PUBBLICO LOCALE srl	02558190357	38,55 %	Programmazione e progettazione integrata dei servizi pubblici di trasporto	MANTENIMENTO SENZA INTERVENTI
8	C.R.P.A. SPA	80010710350	23,41 %	Ricerca, realizzazione e gestione di servizi per l'agricoltura, con lo scopo di promuovere il progresso tecnico, economico e sociale del settore primario	MANTENIMENTO SENZA INTERVENTI
9	LEPIDA SCPA	02770891204	0,0014 %	Fornitura di servizi di connettività della rete regionale a banda larga delle pubbliche amministrazioni ai sensi dell'art. 9, comma1, l.r. 11/2004	MANTENIMENTO SENZA INTERVENTI
10	BANCA POP. ETICA SCPA	02622940233	0,0203 %	Intermediazione monetaria di istituti monetari diverse dalle banche centrali	MANTENIMENTO SENZA INTERVENTI
11	REGGIO EMILIA FIERE SRL IN LIQUIDAZIONE	00976140350	26,49 %	Gestione di centri fieristici e specificamente dei beni immobili e mobili adibiti a finalità ed usi fieristici	LIQUIDAZIONE
12	REGGIO EMILIA INNOVAZIONE SCRL IN LIQUIDAZIONE	01146640352	25,41 %	Ricerca scientifica, innovazione tecnologica e diffusione delle conoscenze delle competenze professionali e dei servizi alle imprese, società ed enti, sia privati che pubblici	LIQUIDAZIONE
13	IREN SPA	07129470014	6,42 %	Holding società quotata, opera nei settori dell'energia elettrica, termica per teleriscaldamento, del gas, della gestione dei servizi idrici integrati e dei servizi ambientali	SOC. QUOTATA MANTENUTA EX LEGE

**RIEPILOGO PARTECIPAZIONI INDIRETTE AL 31/12/2020 DETENUTE TRAMITE**

AEROPORTO DI REGGIO EMILIA SPA - CF 80026270357 :

<b>P R O G R</b>	<b>NOME PARTECIPATA</b>	<b>CODICE FISCALE PARTECIPATA</b>	<b>QUOTA DI PARTECIPAZIONE INDIRETTA DEL COMUNE</b>	<b>BREVE DESCRIZIONE DELL'ATTIVITA'</b>	<b>ESITO DELLA RILEVAZIONE</b>
1	CONSORZIO ANTINCENDIO AEROPORTO DI REGGIO EMILIA SCRL	02120330358	22,07 %  (quota detenuta dalla tramite Aeroporto nel Consorzio 49,77%)	Espletamento dei servizi antincendio ai sensi della L. 930 del 23/12/1980	MANTENIMENTO SENZA INTERVENTI

C.R.P.A. SPA - CF 80010710350:

<b>P R O G R</b>	<b>NOME PARTECIPATA</b>	<b>CODICE FISCALE PARTECIPATA</b>	<b>QUOTA DI PARTECIPAZIONE INDIRETTA DEL COMUNE</b>	<b>BREVE DESCRIZIONE DELL'ATTIVITA'</b>	<b>ESITO DELLA RILEVAZIONE</b>
2	DINAMICA SCRL	04237330370	20,60 %  (quota detenuta dalla tramite Crpa nella società 88%)	Ricerca e sviluppo nel comparto dell'economia agraria	MANTENIMENTO SENZA INTERVENTI

## SCHEMA DELLE PARTECIPAZIONI DETENUTE

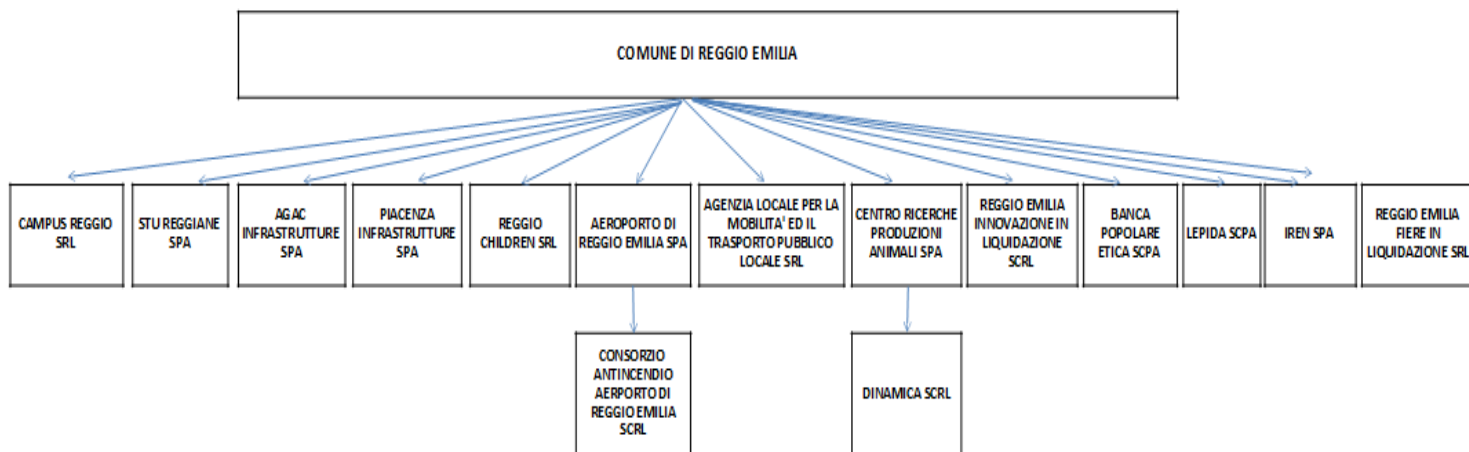

Informazioni di dettaglio sulle singole partecipazioni

Per ognuna delle partecipazioni inserite nelle tabelle riportate nel paragrafo precedente, si riporta la seguente scheda di dettaglio.

## **1 - CAMPUS REGGIO SRL**

CODICE FISCALE PARTECIPATA: 02460150358

TIPO DI PARTECIPAZIONE: DIRETTA

QUOTA DI PARTECIPAZIONE: 100 %

PARTECIPAZIONE DI CONTROLLO: SOCIETA' CONTROLLATA

DATA DI COSTITUZIONE: 2010

STATO: Attiva

SOCIETA' IN HOUSE: SI

PREVISIONE NELLO STATUTO DI LIMITI SUL FATTURATO: SI

SOCIETA' QUOTATA AI SENSI DEL D.LGS. 175/2016: NO

La partecipata svolge una attività di beni e servizi a favore dell'amministrazione: SI

**ATTIVITA' SVOLTA DALLA PARTECIPATA:** Produzione di beni e servizi strumentali all'attività del Comune di Reggio Emilia e servizi di interesse generale, comunque necessari al perseguimento delle sue finalità istituzionali. Gestione del mercato ortofrutticolo del Comune di Reggio Emilia

### **REQUISITI TESTO UNICO DELLE SOCIETÀ A PARTECIPAZIONE PUBBLICA**

#### **Finalità perseguite e attività ammesse (articoli 1, 4 e 26 TUSP):**

- La società produce beni e servizi strettamente necessari per il perseguimento delle finalità istituzionali dell'ente (art. 4, co. 1);
- La società produce un servizio di interesse generale (art. 4, co. 2, lett. a);
- La società produce beni o servizi strumentali all'ente o agli enti pubblici partecipanti o allo svolgimento delle loro funzioni (art. 4, co. 2, lett. d)

Motivazioni della riconducibilità o meno ai vincoli di scopo di cui all'art. 4 co. 1 del TUSP o ad una delle attività di cui ai commi 2 e 3, anche con riferimento alle società che svolgono le attività di cui ai commi 6, 7, 8:

Alla società sono stati affidati in house l'acquisto, dall'Azienda Ospedaliera S. Maria Nuova di Reggio Emilia, della proprietà del Padiglione "Vittorio Marchi" all'interno del Complesso del San Lazzaro, nonché l'effettuazione di tutti gli interventi di ristrutturazione necessari alla sua completa messa in efficienza ed il reperimento delle risorse finanziarie necessarie al perfezionamento dell'operazione. La società gestisce inoltre alcuni alloggi di edilizia residenziale pubblica. L'operazione di riqualificazione del Complesso del San Lazzaro, II stralcio, che rientra nelle finalità istituzionali dell'Ente ed è previsto come obiettivo strategico nel DUP dell'Amministrazione comunale, oltre a completare ed essere in continuità con quanto già realizzato con il I Stralcio, mira a valorizzare il patrimonio pubblico senza alcuna finalità di lucro né commerciale, sviluppando importanti servizi di interesse generale quali la formazione universitaria, l'accoglienza per studenti fuori sede e più in generale lo sviluppo dello studio e della cultura. In attuazione del piano di revisione straordinaria delle partecipazioni possedute approvato in Consiglio Comunale, in data 1 giugno 2018 si è perfezionata, dal punto di vista civilistico, la fusione per incorporazione della società Mapre srl, anch'essa detenuta

integralmente dal Comune di Reggio Emilia. A seguito di questa fusione, la società è subentrata nell'attività di gestione del mercato ortofrutticolo. Il Comune di Reggio Emilia è socio unico della società ed esercita su di essa un controllo analogo a quello esercitato sui propri servizi.

### **Condizioni art. 20, co. 2 TUSP**

*dati con riferimento all'esercizio 2020:*

<i>Numero medio dipendenti</i>	1
<i>Numero amministratori</i>	1
<i>Numero componenti organo di controllo</i>	1

<i>Compensi amministratori</i>	8.597,00
<i>Compensi componenti organo di controllo</i>	4.500

### **RISULTATO D'ESERCIZIO COME DA BILANCIO APPROVATO**

<i>2020</i>	<i>2019</i>	<i>2018</i>	<i>2017</i>	<i>2016</i>
59.135,00	10.377,00	25.718,00	451,00	8.649,00

### **RICAVI**

	<i>2020</i>	<i>2019</i>	<i>2018</i>
A1) Ricavi delle vendite e delle prestazioni	430.529,00	440.492,00	494.658,00
A5) Altri ricavi e proventi	3.775,00	4.097,00	117.352,00
Di cui Contributi in conto esercizio	-	-	-

### **FATTURATO (ricavi A1 + A5 al netto dei contributi in c/esercizio)**

<i>2020</i>	<i>2019</i>	<i>2018</i>	<i>FATTURATO MEDIO TRIENNIO</i>
434.304,00	444.589,00	612.010,00	496.967,67

*Sussistenza delle condizioni di cui all'art. 20, co. 2:*

La partecipazione societaria rientra nelle categorie di cui all'art. 4 (art. 20, co. 2, lett. a)

La società non ha un numero di amministratori superiore a quello dei dipendenti (art. 20, co. 2, lett. b)

La società non svolge attività analoghe o similari a quelle svolte da altre società partecipate o da enti pubblici strumentali (art. 20, co. 2, lett. c)

La società ha un fatturato medio non superiore a 1.000.000 euro nel triennio precedente (art. 20, co. 2, lett. d)

La società non presenta perdite in 4 dei 5 esercizi precedenti (per società che non gestiscono un servizio di interesse generale) (art. 20, co. 2, lett. e)

## **Segue PARTECIPATA: 1 - CAMPUS REGGIO SRL**

La società non necessita di contenimento dei costi di funzionamento (art. 20, co. 2, lett. f). Tuttavia il Comune annualmente, con proprio provvedimento, fissa per la società obiettivi di contenimento dei costi, in ottemperanza all'articolo 19, comma 5 del TUSP.

La società non necessita di aggregazione con altre società aventi ad oggetto le attività consentite all'art. 4 (art. 20, co. 2, lett. g)

*Indicare le motivazioni della sussistenza o meno delle condizioni di cui ai punti precedenti:*

La società Campus Reggio risultante dalla fusione con la società M.a.p.r.e. nel 2018 rispettava i parametri di cui all'articolo 20 co. 2 lettera d) così come rettificato dall'articolo 26 comma 12-quinquies per il triennio 2017-2019.

Nel 2020 la società registra un fatturato medio di importo pari a 496.967,67.

Si fa presente tuttavia che, in esecuzione di quanto previsto all'art. 4, ultimo comma del D.M. 12/12/2018 n. 853 "Secondo piano degli interventi di tipologia A1, B e C per alloggi e residenze per studenti universitari ex art. 3, comma 1, del D.M. 937/2016 (IV Bando legge n. 388/2000)" pubblicato nella G.U. del 29.03.2019, il Ministero dell'Istruzione, dell'Università e della Ricerca - Dipartimento per la formazione superiore e per la ricerca, in data 29.11.2019, prot. n. 37430, ha comunicato ad ER.GO che l'intervento di riqualificazione del Padiglione Vittorio Marchi - II stralcio - è stato definitivamente ammesso al cofinanziamento ministeriale per la somma di 5.896.000 euro.

Si ritiene che la società debba rimanere in vita al fine di concludere gli interventi di riqualificazione del Padiglione Marchi, essendo altresì l'attività destinataria di finanziamenti statali.

La concreta riqualificazione del Complesso del San Lazzaro, oltre a permettere di completare un intervento ed essere in continuità con quanto già realizzato con il primo stralcio, mira a valorizzare il patrimonio pubblico senza alcuna finalità di lucro, né commerciale, sviluppando importanti Servizi di interesse generale all'interno del Campus universitario.

In data 14.06.2021 è stato pubblicato il bando per la Procedura aperta mediante piattaforma di gara di Intercent-ER per l'Appalto dei Lavori di recupero e valorizzazione del Padiglione Marchi nell'ambito del PRU San Lazzaro a Reggio Emilia - II Stralcio.

*Azioni da intraprendere:*

Non si ritiene di intraprendere alcuna azione in quanto la società ha già affrontato una consistente ristrutturazione a seguito della fusione avvenuta nel 2018 con la società M.a.p.r.e. srl. attraverso la riduzione del numero dei dipendenti che da 4 sono passati a 1.

I costi della produzione hanno registrato una continua flessione nel triennio seguente la fusione con un miglioramento complessivo del risultato della gestione caratteristica:

<b>CAMPUS REGGIO SRL</b>	<b>2018</b>	<b>2019</b>	<b>2020</b>
Costi della produzione	578.317,00	419.425,00	342.908,00
Risultato gestione caratteristica	70.848,00	30.702,00	91.396,00

## **2 - STU REGGIANE SPA**

CODICE FISCALE PARTECIPATA: 02662420351

TIPO DI PARTECIPAZIONE: DIRETTA

QUOTA DI PARTECIPAZIONE: 70 % del Comune di RE, 30% di Iren smart solutions spa

PARTECIPAZIONE DI CONTROLLO: SOCIETA' CONTROLLATA

DATA DI COSTITUZIONE: 2015

STATO: Attiva

SOCIETA' IN HOUSE: NO

SOCIETA' QUOTATA AI SENSI DEL D.LGS. 175/2016: NO

La partecipata svolge una attività di beni e servizi a favore dell'amministrazione: SI

ATTIVITA' SVOLTA DALLA PARTECIPATA:

Riqualificazione, recupero e rigenerazione urbana del Centro Intermodale ed ex Officine Reggiane in attuazione dei programmi di Riqualificazione urbana, dei piani di recupero approvati dal Comune di Reggio Emilia

### **REQUISITI TESTO UNICO DELLE SOCIETÀ A PARTECIPAZIONE PUBBLICA**

#### **Finalità perseguite e attività ammesse (articoli 1, 4 e 26 TUSP):**

La società produce beni e servizi strettamente necessari per il perseguimento delle finalità istituzionali dell'ente (art. 4, co. 1)

Realizza e gestisce un'opera pubblica ovvero organizza e gestisce un servizio di interesse generale attraverso un contratto di partenariato pubblico/privato (art. 4, co. 2, lett. c)

Motivazioni della riconducibilità o meno ai vincoli di scopo di cui all'art. 4 co. 1 del TUSP o ad una delle attività di cui ai commi 2 e 3, anche con riferimento alle società che svolgono le attività di cui ai commi 6, 7, 8:

La società è qualificata come società di trasformazione urbana ai sensi di una normativa specifica prevista dell'articolo 120 del TUEL. La Società è rivolta al perseguimento delle finalità istituzionali (articolo 4, comma 1) in quanto tra le funzioni fondamentali dei Comuni ai sensi dell'articolo 14, comma 27, lettera d) del d.l. 31/5/2010 n. 78 rientra "la pianificazione urbanistica ed edilizia di ambito comunale". La società è indispensabile a supporto dei programmi e delle politiche istituzionali dell'Ente: è stata creata al fine di ottenere la riqualificazione, il recupero e la rigenerazione urbana dell'Ambito di Riqualificazione "Centro InterModale (CIM) e ex Officine Reggiane". Nel DUP dell'amministrazione comunale è previsto un obiettivo strategico per la realizzazione dell'intervento suddetto. La società è stata costituita ai sensi dell'articolo 120 del TUEL, sulla cui base si legittima la partecipazione del Comune ad una STU che recita: " Le città metropolitane e i comuni, anche con la partecipazione della provincia e della regione, possono costituire società per azioni per progettare e realizzare interventi di trasformazione urbana, in attuazione degli strumenti urbanistici vigenti." Poiché

## SEGUE PARTECIPATA: 2 - STU REGGIANE SPA

l'articolo 120 del TUEL non è stato espressamente abrogato dal decreto legislativo 175/2016 ed è tuttora in vigore, si ritiene che la società sia inquadrabile nell'articolo 4, comma 2.

### Condizioni art. 20, co. 2 TUSP

dati con riferimento all'esercizio 2020:

Numero medio dipendenti	0
Numero amministratori	3
Numero componenti organo di controllo*	4

\* Tra i componenti organo di controllo è compreso il revisore legale

Compensi amministratori	133.320,00
Compensi componenti organo di controllo**	28.202,00

\*\* Tra i compensi dei componenti organo di controllo è compreso il compenso al revisore legale di euro 10.000

### RISULTATO D'ESERCIZIO COME DA BILANCIO APPROVATO

2020	2019	2018	2017	2016
25.931,00	22.493,00	1.187.883,00	-5.351.274,00	-69.889

### RICAVI

	2020	2019	2018
A1) Ricavi delle vendite e delle prestazioni	2.180.031,00	2.588.351,00	4.140.352,00
A5) Altri ricavi e proventi	560.616,00	177.660,00	29.395,00
Di cui Contributi in conto esercizio	336.280,00	135.186,00	-

### FATTURATO (ricavi A1 + A5 al netto dei contributi in c/esercizio)

2020	2019	2018	FATTURATO MEDIO TRIENNIO
2.404.367,00	2.630.825,00	4.169.747,00	3.068.313,00

#### Sussistenza delle condizioni di cui all'art. 20, co. 2:

La partecipazione societaria rientra nelle categorie di cui all'art. 4 (art. 20, co. 2, lett. a)

La società ha un numero di amministratori superiore a quello dei dipendenti (art. 20, co. 2, lett. b)

La società non svolge attività analoghe o simili a quelle svolte da altre società partecipate o da enti pubblici strumentali (art. 20, co. 2, lett. c)

La società ha un fatturato medio superiore a 1.000.000 euro nel triennio precedente (art. 20, co. 2, lett. d)

La società presenta perdite in 2 dei 5 esercizi precedenti (per società che non gestiscono un servizio di interesse generale) (art. 20, co. 2, lett. e)

## **Segue PARTECIPATA: 2 – STU REGGIANE SPA**

La società non necessita di contenimento dei costi di funzionamento (art. 20, co. 2, lett. f). Tuttavia il Comune annualmente, con proprio provvedimento, fissa per la società obiettivi di contenimento dei costi, in ottemperanza all'articolo 19, comma 5 del TUSP. Si evidenzia che al 31.12.2020 la società non ha più personale dipendente mentre aveva una unità di personale nel 2019.

La società non necessita di aggregazione con altre società aventi ad oggetto le attività consentite all'art. 4 (art. 20, co. 2, lett. g)

*Indicare le motivazioni della sussistenza o meno delle condizioni di cui ai punti precedenti:*

E' stata costituita, con atto di Consiglio Comunale n. 175/42742 del 15/12/2014. La società è qualificata come società di trasformazione urbana ai sensi di una normativa specifica prevista dall'articolo 120 del TUEL. La società ha l'obiettivo di realizzare un'opera pubblica rispondente ad un interesse pubblico dell'intera città e si chiuderà al completamento dell'oggetto sociale. Pur non rispondendo al parametro di cui all'articolo 20, comma 2, lettera b) del TUSP, la dismissione della società non sarebbe possibile in quanto destinataria di ingenti finanziamenti statali e regionali finalizzati all'intervento di riqualificazione.

*Azioni da intraprendere:*

Non si ritiene di intraprendere alcuna azione considerando anche il miglioramento dei risultati d'esercizio.

### **3 – AGAC INFRASTRUTTURE SPA**

CODICE FISCALE PARTECIPATA: 02153150350

TIPO DI PARTECIPAZIONE: DIRETTA

QUOTA DI PARTECIPAZIONE: 55,32 %

PARTECIPAZIONE DI CONTROLLO: SOCIETA' CONTROLLATA

DATA DI COSTITUZIONE: 2005

STATO: Attiva

SOCIETA' IN HOUSE: SI

PREVISIONE NELLO STATUTO DI LIMITI SUL FATTURATO: SI

SOCIETA' QUOTATA AI SENSI DEL D.LGS. 175/2016: NO

La partecipata svolge una attività di beni e servizi a favore dell'amministrazione: SI

**ATTIVITA' SVOLTA DALLA PARTECIPATA:**

Messa a disposizione, a fronte di un canone stabilito dalla competente autorità di settore, delle reti, degli impianti nonché delle dotazioni funzionali all'espletamento dei servizi pubblici locali con particolare ma non esclusivo riferimento al servizio idrico integrato

**REQUISITI TESTO UNICO DELLE SOCIETÀ A PARTECIPAZIONE PUBBLICA**

**Finalità perseguite e attività ammesse (articoli 1, 4 e 26 TUSP):**

La società produce beni e servizi strettamente necessari per il perseguimento delle finalità istituzionali dell'ente (art. 4, co. 1)

La società produce beni o servizi strumentali all'ente o agli enti pubblici partecipanti o allo svolgimento delle loro funzioni (art. 4,co. 2, lett.d)

Motivazioni della riconducibilità o meno ai vincoli di scopo di cui all'art. 4 co. 1 del TUSP o ad una delle attività di cui ai commi 2 e 3, anche con riferimento alle società che svolgono le attività di cui ai commi 6, 7, 8:

La società svolge una attività di produzione di beni e servizi a favore del Comune.

La società è stata costituita sulla base dell'art. 35, comma 9, L. n. 448/2001, attualmente in vigore, il quale sancisce che "la proprietà delle reti, degli impianti e delle altre dotazioni patrimoniali, oppure dell'intero ramo d'azienda è conferita ad una società avente le caratteristiche definite dal citato comma 13 dell'articolo 113 del medesimo testo unico", ossia capitale interamente pubblico, nelle quali la proprietà delle reti e degli impianti conferiti, è incedibile. La società si occupa altresì della gestione di impianti per la produzione di energia da fonti rinnovabili.

## SEGUE PARTECIPATA: 3 - AGAC INFRASTRUTTURE SPA

### Condizioni art. 20, co. 2 TUSP

dati con riferimento all'esercizio 2020:

Numero medio dipendenti	0
Numero amministratori	1
Numero componenti organo di controllo*	4

\* Tra i componenti organo di controllo è compreso il revisore legale

Compensi amministratori	20.870,00
Compensi componenti organo di controllo**	17.680,00

\*\* Tra i compensi dei componenti organo di controllo è compreso il compenso al revisore legale di euro 5.200

### RISULTATO D'ESERCIZIO COME DA BILANCIO APPROVATO

2020	2019	2018	2017	2016
2.990.640,00	3.676.940,00	2.999.727,00	2.934.075,00	2.525.656,00

### RICAVI

	2020	2019	2018
A1) Ricavi delle vendite e delle prestazioni	7.818.439,00	7.833.508,00	7.807.856,00
A5) Altri ricavi e proventi	16.103,00	931.734,00	139.832,00
Di cui Contributi in conto esercizio	-	-	-

### FATTURATO (ricavi A1 + A5 al netto dei contributi in c/esercizio)

2020	2019	2018	FATTURATO MEDIO TRIENNIO
7.834.542,00	8.765.242,00	7.947.688,00	8.182.490,67

Sussistenza delle condizioni di cui all'art. 20, co. 2:

La partecipazione societaria rientra nelle categorie di cui all'art. 4 (art. 20, co. 2, lett. a)

La società risulta priva di dipendenti (art. 20, co. 2, lett. b)

La società svolge attività analoghe o similari a quelle svolte da altre società partecipate o da enti pubblici strumentali (art. 20, co. 2, lett. c)

Indicare quali società/enti strumentali: PIACENZA INFRASTRUTTURE

La società ha un fatturato medio superiore a 1.000.000 euro nel triennio precedente (art. 20, co. 2, lett. d)

La società non presenta perdite nei 5 esercizi precedenti (per società che non gestiscono un servizio di interesse generale) (art. 20, co. 2, lett. e)

## **Segue PARTECIPATA: 3 – AGAC INFRASTRUTTURE SPA**

La società necessita di contenimento dei costi di funzionamento (art. 20, co. 2, lett. f).

Il Comune annualmente, con proprio provvedimento, assegna alla società obiettivi di contenimento dei costi, in ottemperanza all'articolo 19, comma 5 del TUSP.

La società non necessita di aggregazione con altre società aventi ad oggetto le attività consentite all'art. 4 (art. 20, co. 2, lett. g)

*Indicare le motivazioni della sussistenza o meno delle condizioni di cui ai punti precedenti:*

La società non rispetta il parametro dei dipendenti (art. 20, co. 2, lett. b) ma la sua attività è indispensabile per l'amministrazione comunale. Pur non avendo dipendenti, l'attività viene svolta direttamente dall'Amministratore unico che si avvale di un contratto di service per gli aspetti amministrativo-contabili. Per la tipologia societaria Agac Infrastrutture non ha dipendenti e solo un Amministratore Unico, ma non è possibile individuare una sua dismissione o messa in liquidazione in quanto le reti devono restare pubbliche per espresso obbligo normativo e una eventuale internalizzazione, con conseguente assorbimento dei mutui contratti per investimenti sulle reti, non è compatibile con i limiti dell'indebitamento del Comune di Reggio Emilia.

*Azioni da intraprendere:*

Contenimento dei Costi - Rinegoziazione strumento finanziario derivato

Come già evidenziato nei precedenti piani di razionalizzazione si prosegue nella procedura di rinegoziazione degli strumenti finanziari derivati. Si riportano di seguito le azioni già svolte e l'andamento dell'operazione.

Nel corso del 2015 Agac Infrastrutture aveva affidato ad una società specializzata in analisi quantitativa dei prodotti finanziari e degli strumenti derivati l'incarico di analizzare il contratto derivato in essere relativo al mutuo Unicredit. In data 24 maggio 2016 è stato avviato il procedimento di arbitrato volto ad ottenere la nullità del contratto.

In data 5 dicembre 2016 è stato nominato dal Tribunale di Milano il presidente del collegio arbitrale. Nei primi mesi del 2017 sono state depositate dalla società e dall'istituto di credito i documenti e le integrazioni di istanze istruttorie. In settembre 2017 gli arbitri hanno ravvisato l'opportunità di procedere con un approfondimento istruttorio e nell'ottobre 2017 sono stati nominati i consulenti tecnici. In luglio 2018 è terminata la fase preparatoria delle operazioni peritali e il consulente ha depositato la C.T.U. definitiva. In novembre 2018 si è svolta l'udienza con i testimoni. Nel corso dell'udienza del Collegio del 15 marzo 2019, è stato chiesto alle parti di depositare le memorie conclusionali. In data 30.11.2019 è stato emesso il lodo che ha riconosciuto alla società un importo di euro 662.167,70 a titolo di risarcimento del danno.

In data 20 dicembre 2019 l'assemblea dei soci ha deliberato di ricorrere in appello a seguito dell'esito del lodo. In data 23 dicembre l'amministratore unico ha provveduto a dare mandato alla società specializzata per il ricorso suddetto sottoscrivendo un accordo success free che prevede esclusivamente il pagamento di un compenso variabile sulle somme recuperate/rimborsate e sulle somme risparmiate in futuro.

In data 30 luglio 2020 è stato depositato il ricorso presso la Corte d'Appello di Milano e in data 27 ottobre 2021 si è svolta, in modalità cartolare, l'udienza di precisazione delle conclusioni; si è in attesa di conoscere i termini per le memorie conclusionali ex art 190 cpc..

Alla data attuale non si è in grado di stimare i tempi e gli eventuali risparmi derivanti dall'operazione in quanto non dipendono dalla società in aggiunta a quelli già riconosciuti con l'esito del lodo.

## **4 – PIACENZA INFRASTRUTTURE SPA**

CODICE FISCALE PARTECIPATA: 01429460338

TIPO DI PARTECIPAZIONE: DIRETTA

QUOTA DI PARTECIPAZIONE: 22,13 %

PARTECIPAZIONE DI CONTROLLO: NO

DATA DI COSTITUZIONE: 2005

STATO: Attiva

SOCIETA' IN HOUSE: NO

SOCIETA' QUOTATA AI SENSI DEL D.LGS. 175/2016: NO

ATTIVITA' SVOLTA DALLA PARTECIPATA:

Messa a disposizione del gestore del servizio, delle reti, degli impianti, nonché delle dotazioni funzionali all'espletamento dei servizi pubblici locali

### **REQUISITI TESTO UNICO DELLE SOCIETÀ A PARTECIPAZIONE PUBBLICA**

#### **Finalità perseguite e attività ammesse (articoli 1, 4 e 26 TUSP):**

La società non è strettamente necessaria per il perseguimento delle finalità istituzionali (articolo 4, comma 1). In generale si tratta di società costituita ai sensi di legge, proprietaria delle reti idriche, la partecipazione del Comune di Reggio non è giustificata in quanto le reti idriche servono il Comune di Piacenza.

Motivazioni della riconducibilità o meno ai vincoli di scopo di cui all'art. 4 co. 1 del TUSP o ad una delle attività di cui ai commi 2 e 3, anche con riferimento alle società che svolgono le attività di cui ai commi 6, 7, 8:

La società non è strettamente necessaria per il perseguimento delle finalità istituzionali (articolo 4, comma 1). In generale si tratta di società costituita ai sensi di legge, proprietaria delle reti idriche, la partecipazione del Comune di Reggio non è giustificata in quanto le reti idriche servono il Comune di Piacenza.

## SEGUE PARTECIPATA: 4 – PIACENZA INFRASTRUTTURE SPA

### Condizioni art. 20, co. 2 TUSP

*dati con riferimento all'esercizio 2020:*

<i>Numero medio dipendenti</i>	0
<i>Numero amministratori</i>	1
<i>Numero componenti organo di controllo*</i>	4

\* Tra i componenti organo di controllo è compreso il revisore legale

<i>Compensi amministratori</i>	5.063,00
<i>Compensi componenti organo di controllo**</i>	13.166,00

\*\* Tra i compensi dei componenti organo di controllo è compreso il compenso al revisore legale di euro 2.300

### RISULTATO D'ESERCIZIO COME DA BILANCIO APPROVATO

2020	2019	2018	2017	2016
537.730,00	501.572,00	491.433,00	465.110,00	367.991,00

### RICAVI

	2020	2019	2018
A1) Ricavi delle vendite e delle prestazioni	1.142.000,00	1.142.000,00	1.142.000,00
A5) Altri ricavi e proventi	5,00	-	1,00
Di cui Contributi in conto esercizio	-	-	-

### FATTURATO (ricavi A1 + A5 al netto dei contributi in c/esercizio)

2020	2019	2018	FATTURATO MEDIO TRIENNIO
1.142.005,00	1.142.000,00	1.142.001,00	1.142.002,00

#### *Sussistenza delle condizioni di cui all'art. 20, co. 2:*

La società non è strettamente necessaria per il perseguimento delle finalità istituzionali (articolo 4, comma 1)

La società è priva di dipendenti (art. 20, co. 2, lett. b)

La società svolge attività analoghe o simili a quelle svolte da altre società partecipate o da enti pubblici strumentali (art. 20, co. 2, lett. c)

*Indicare quali società/enti strumentali:* AGAC INFRASTRUTTURE

La società ha un fatturato medio superiore a 1.000.000 euro nel triennio precedente (art. 20, co. 2, lett. d)

La società non presenta perdite nei 5 esercizi precedenti (per società che non gestiscono un servizio di interesse generale) (art. 20, co. 2, lett. e)

La società non necessita di contenimento dei costi Di funzionamento (art. 20, co. 2, lett. f):

Il Comune, non detenendo la maggioranza delle quote della società, non fissa con propri provvedimenti obiettivi specifici di contenimento dei costi ai sensi dell'art. 19, comma 5.

## **Segue PARTECIPATA: 4 – PIACENZA INFRASTRUTTURE SPA**

La società non necessita di aggregazione con altre società aventi ad oggetto le attività consentite all'art. 4 (art. 20, co. 2, lett. g)

*Indicare le motivazioni della sussistenza o meno delle condizioni di cui ai punti precedenti:*

La società rientra nei parametri di cui all'articolo 20, comma 2, lettera b in quanto non ha dipendenti, quindi ai sensi degli articoli 24, comma 1 e 20, comma 1, deve essere oggetto di una razionalizzazione, fusione o soppressione, inoltre svolge attività analoghe a quelle della società Agac Infrastrutture (articolo 20, comma 2, lettera c).

*Azioni da intraprendere:*

Con il provvedimento di revisione straordinaria delle partecipazioni approvato con atto di C.C. n. 135 del 25/09/2017 è stata deliberata la cessione delle quote azionarie ad altri Enti Pubblici. Il Comune di Reggio, nel corso dell'esercizio 2019, ha perseguito l'obiettivo di approfondire l'analisi del valore aziendale della società rinviando tuttavia all'esercizio 2020 l'apertura dei tavoli di confronto coi soggetti interessati per addivenire alla cessione della società.

A tal fine il Comune ha inteso avvalersi della norma di cui all'articolo 24, comma 5-bis introdotta dall'articolo 1 comma 723 della Legge 30,12,2018 n. 145, poichè la società ha prodotto un risultato medio in utile nel triennio 2013-2015.

Nel corso dell'esercizio 2020 è continuato il confronto per addivenire alla cessione della società. In data 26/11/2020 con lettera protocollo n. 196929 è stata inviata al Comune di Piacenza una richiesta di nuovo confronto per intraprendere una trattativa diretta per la cessione della società che si è svolto in data 19/11/2021. Proseguiranno anche nel corso del 2022 i colloqui con il Comune di Piacenza in attesa di avere riscontri dalla Regione Emilia Romagna ed Atersir in merito alle tempistiche della gara sul servizio idrico che coinvolgono la società e che potrebbero influire sugli scenari futuri della stessa.

Il D.L. 25.05.2021, n. 73 all'articolo 16, comma 3 bis, ha introdotto il comma 5 ter dell'articolo 24 del D.Lgs. 175/2016, il quale stabilisce che "Le disposizioni del comma 5-bis si applicano anche per l'anno 2022 nel caso in cui le partecipate abbiano prodotto un risultato medio in utile nel triennio 2017-2019".

La società Piacenza Infrastrutture, anche nel 2020, ha chiuso l'esercizio con un risultato economico positivo pari ad euro 537.730 che si aggiunge ai risultati positivi degli anni 2019-2018-2017-2016-2015.

Il Comune intende avvalersi anche per l'anno 2021 dell'art. 5-ter e 5-bis del TUSP che sospendono per le società partecipate che hanno prodotto un risultato medio in utile nel triennio precedente alla ricognizione - l'efficacia, sino al 31 dicembre 2022, dei commi 4 (relativo all'obbligo di alienazione entro un anno dalla ricognizione straordinaria) e 5 (che prescrive una sanzione per la mancata alienazione nei termini).

## **5 – REGGIO CHILDREN SRL**

CODICE FISCALE PARTECIPATA: 01586410357

TIPO DI PARTECIPAZIONE: DIRETTA

QUOTA DI PARTECIPAZIONE: 51,00 %

PARTECIPAZIONE DI CONTROLLO: SOCIETA' CONTROLLATA

DATA DI COSTITUZIONE: 1994

STATO: Attiva

SOCIETA' IN HOUSE: NO

SOCIETA' QUOTATA AI SENSI DEL D.LGS. 175/2016: NO

La partecipata svolge una attività di beni e servizi a favore dell'amministrazione: SI

ATTIVITA' SVOLTA DALLA PARTECIPATA:

Rafforzare e qualificare il patrimonio teorico e pratico dell'esperienza delle scuole e dei nidi di infanzia, sviluppare mezzi e strumenti atti a mantenere e promuovere la centralità dell'educazione nella definizione di tutte le politiche pubbliche

### **REQUISITI TESTO UNICO DELLE SOCIETÀ A PARTECIPAZIONE PUBBLICA**

#### **Finalità perseguite e attività ammesse (articoli 1, 4 e 26 TUSP):**

La società produce beni e servizi strettamente necessari per il perseguimento delle finalità istituzionali dell'ente (art. 4, co. 1)

Produce un servizio di interesse generale (art. 4, co. 2, lett. a)

Motivazioni della riconducibilità o meno ai vincoli di scopo di cui all'art. 4 co. 1 del TUSP o ad una delle attività di cui ai commi 2 e 3, anche con riferimento alle società che svolgono le attività di cui ai commi 6, 7, 8:

La società è strettamente necessaria per il perseguimento delle finalità istituzionali (articolo 4, comma 1); la società è indispensabile a supporto dei programmi e delle politiche istituzionali dell'Ente: l'esperienza educativa praticata nelle Scuole e Nidi di Reggio Emilia, da tempo assunta a notorietà internazionale e riconosciuta come modello di riferimento, studio e applicazione da parte di enti pubblici e privati di molti paesi esteri, ha generato un network internazionale di rilievo, che ha stimolato la nascita di istituzioni e luoghi di ricerca/studio sull'apprendimento attivo, alimentando uno stabile confronto culturale incentrato sul concetto di "comunità" conosciuto come "Reggio Emilia Approach®". La società si occupa della gestione e qualificazione del Centro Internazionale Loris Malaguzzi, quale luogo di promozione, ricerca, innovazione e sperimentazione del Reggio Emilia Approach ® nonché della consulenza e formazione in ambito educativo e della promozione a livello nazionale e internazionale del marchio Reggio Emilia Approach, di proprietà dell'Istituzione Scuole e Nidi, organismo strumentale del Comune di Reggio Emilia.

**SEGUE PARTECIPATA: 5 - REGGIO CHILDREN SRL****Condizioni art. 20, co. 2 TUSP**

dati con riferimento all'esercizio 2020:

Numero medio dipendenti	32
Numero amministratori	5
Numero componenti organo di controllo	3

Compensi amministratori	0,00
Compensi componenti organo di controllo	21.548,00

**RISULTATO D'ESERCIZIO COME DA BILANCIO APPROVATO**

2020	2019	2018	2017	2016
-124.064,00	221.940,00	229.062,00	160.306,00	125.072,00

**RICAVI**

	2020	2019	2018
A1) Ricavi delle vendite e delle prestazioni	1.678.726,00	3.811.279,00	3.831.087,00
A5) Altri ricavi e proventi	515.925,00	320.827,00	299.241,00
Di cui Contributi in conto esercizio	283.097,00	103.131,00	65.633,00

**FATTURATO (ricavi A1 + A5 al netto dei contributi in c/esercizio)**

2020	2019	2018	FATTURATO MEDIO TRIENNIO
1.911.554,00	4.028.975,00	4.064.695,00	3.335.074,67

**Sussistenza delle condizioni di cui all'art. 20, co. 2:**

La partecipazione societaria rientra nelle categorie di cui all'art. 4 (art. 20, co. 2, lett. a)

La società non ha un numero di amministratori superiore a quello dei dipendenti (art. 20, co. 2, lett. b)

La società non svolge attività analoghe o simili a quelle svolte da altre società partecipate o da enti pubblici strumentali (art. 20, co. 2, lett. c)

La società ha un fatturato medio superiore a 1.000.000 euro nel triennio precedente (art. 20, co. 2, lett. d)

La società non ha perdite in 4 dei 5 esercizi precedenti (per società che non gestiscono un servizio di interesse generale) (art. 20, co. 2, lett. e)

## **Segue PARTECIPATA: 5 – REGGIO CHILDREN SRL**

La società non necessita di contenimento dei costi di funzionamento (art. 20, co. 2, lett. f):  
Tuttavia il Comune annualmente, con proprio provvedimento, fissa per la società obiettivi di contenimento dei costi, in ottemperanza all'articolo 19, comma 5 del TUSP.  
Nell'anno 2020 la società ha registrato un contenimento dei costi del personale tuttavia si segnala che l'emergenza pandemica in atto, che ha fortemente condizionato la regolare attività della società, ha portato ad una perdita d'esercizio.

La società non necessita di aggregazione con altre società aventi ad oggetto le attività consentite all'art. 4 (art. 20, co. 2, lett. g)

*Indicare le motivazioni della sussistenza o meno delle condizioni di cui ai punti precedenti:*

La società rispetta i parametri previsti dalla normativa.

*Azioni da intraprendere:*

Non si ritiene di intraprendere alcuna azione.

## **6 – AEROPORTO DI REGGIO EMILIA SPA**

CODICE FISCALE PARTECIPATA: 80026270357

TIPO DI PARTECIPAZIONE: DIRETTA

QUOTA DI PARTECIPAZIONE: 44,35 %

PARTECIPAZIONE DI CONTROLLO: SOCIETA' A CONTROLLO CONGIUNTO PER EFFETTO DI PATTI PARASOCIALI

DATA DI COSTITUZIONE: 1969

STATO: Attiva

SOCIETA' IN HOUSE: NO

SOCIETA' QUOTATA AI SENSI DEL D.LGS. 175/2016: NO

La partecipata svolge una attività di beni e servizi a favore dell'amministrazione: SI

ATTIVITA' SVOLTA DALLA PARTECIPATA:

Attività dei servizi connessi al trasporto aereo

### **REQUISITI TESTO UNICO DELLE SOCIETÀ A PARTECIPAZIONE PUBBLICA**

#### **Finalità perseguite e attività ammesse (articoli 1, 4 e 26 TUSP):**

La società produce beni e servizi strettamente necessari per il perseguimento delle finalità istituzionali dell'ente (art. 4, co. 1)

Produce un servizio di interesse generale (art. 4, co. 2, lett. a)

Motivazioni della riconducibilità o meno ai vincoli di scopo di cui all'art. 4 co. 1 del TUSP o ad una delle attività di cui ai commi 2 e 3, anche con riferimento alle società che svolgono le attività di cui ai commi 6, 7, 8:

La società è costituita ai sensi dell' Art. 10 comma 13 L. 537/93 il quale prevede che "Entro l'anno 1994, sono costituite apposite società di capitale per la gestione dei servizi e per la realizzazione delle infrastrutture degli aeroporti gestiti anche in parte dallo Stato. Alle predette società possono partecipare anche le regioni e gli enti locali interessati. Con decreto del Ministro dei trasporti e della navigazione, di concerto con il Ministro del tesoro, sono stabiliti, entro sessanta giorni dalla data di entrata in vigore della presente legge, i criteri per l'attuazione del presente comma, sulla base dei principi di cui all'articolo 12, commi 1 e 2, della legge 23 dicembre 1992, n. 498." Successivamente con l' Art. 2 comma 1 D.M. 521/97 del "Regolamento recante norme di attuazione delle disposizioni di cui all'articolo 10, comma 13, della legge 24 dicembre 1993, n. 537" , viene disposta la costituzione di società di capitali per la gestione dei servizi e infrastrutture degli aeroporti gestiti anche in parte dallo Stato "Natura e soci delle società di gestione aeroportuale: le società di gestione aeroportuale sono costituite esclusivamente sotto forma di società di capitale, secondo la disciplina del codice civile, ed in qualità di soci possono partecipare, senza il vincolo della proprietà maggioritaria, anche le regioni, le province, i comuni e gli enti locali nonché le camere di commercio, industria ed artigianato interessati." La società inoltre è indispensabile a supporto dei programmi e delle politiche istituzionali del Comune: ha partecipato al Bando "POR FESR –

## SEGUE PARTECIPATA: 6 – AEROPORTO DI REGGIO EMILIA SPA

Asse 5 Valorizzazione delle risorse artistiche, culturali ed ambientali tramite il progetto "Arena Campovolo" come dettagliato nelle motivazioni del mantenimento al successivo paragrafo.

### Condizioni art. 20, co. 2 TUSP

*dati con riferimento all'esercizio 2020:*

<b>Numero medio dipendenti</b>	3
<b>Numero amministratori</b>	1
<b>Numero componenti organo di controllo *</b>	4

\* Tra i componenti organo di controllo è compreso il revisore legale

<b>Compensi amministratori</b>	27.000,00
<b>Compensi componenti organo di controllo</b>	14.400,00

\*\* Tra i compensi dei componenti organo di controllo è compreso il compenso al revisore legale di euro 3.200

### **RISULTATO D'ESERCIZIO COME DA BILANCIO APPROVATO**

<b>2020</b>	<b>2019</b>	<b>2018</b>	<b>2017</b>	<b>2016</b>
3.123,00	20.498,00	3.435,00	20.912,00	5.330,00

### **RICAVI**

	<b>2020</b>	<b>2019</b>	<b>2018</b>
A1) Ricavi delle vendite e delle prestazioni	559.716,00	638.060,00	588.060,00
A5) Altri ricavi e proventi	5.847,00	8.116,00	433,00
Di cui Contributi in conto esercizio	-	-	-

### **FATTURATO (ricavi A1 + A5 al netto dei contributi in c/esercizio)**

<b>2020</b>	<b>2019</b>	<b>2018</b>	<b>FATTURATO MEDIO TRIENNIO</b>
565.563,00	646.176,00	588.493,00	600.077,33

*Sussistenza delle condizioni di cui all'art. 20, co. 2:*

La partecipazione societaria rientra nelle categorie di cui all'art. 4 (art. 20, co. 2, lett. a)

La società non ha un numero di amministratori superiore a quello dei dipendenti (art. 20, co. 2, lett. b)

La società non svolge attività analoghe o simili a quelle svolte da altre società partecipate o da enti pubblici strumentali (art. 20, co. 2, lett. c)

La società ha un fatturato medio non superiore a 1.000.000 di euro nel triennio precedente (art. 20, co. 2, lett. d)

## **Segue PARTECIPATA: 6 – AEROPORTO DI REGGIO EMILIA SPA**

La società non ha registrato perdite in 4 dei 5 esercizi precedenti (per società che non gestiscono un servizio di interesse generale) (art. 20, co. 2, lett. e)

La società non necessita di contenimento dei costi di funzionamento (art. 20, co. 2, lett. f). Tuttavia il Comune annualmente, con proprio provvedimento, fissa per la società obiettivi di contenimento dei costi, in ottemperanza all'articolo 19, comma 5 del TUSP. Nel 2020 i costi della produzione complessivi si sono ridotti di oltre 57mila euro.

La società non necessita di aggregazione con altre società aventi ad oggetto le attività consentite all'art. 4 (art. 20, co. 2, lett. g)

*Indicare le motivazioni della sussistenza o meno delle condizioni di cui ai punti precedenti:*

La società Aeroporto nel 2018 rispettava i parametri di cui all'articolo 20 co. 2 lettera d) così come rettificato dall'articolo 26 comma 12-quinquies per il triennio 2016-2018.

Nel 2019, con l'entrata in vigore del nuovo parametro del fatturato medio superiore al milione di euro e non più superiore a 500.000 euro, la società non rispetta più tale indicatore ottenendo un fatturato medio di importo pari a 640.593,33.

I lavori di costruzione dell'Arena, che dovevano concludersi nel 2020 con la piena operatività della struttura e l'inizio della stagione dei concerti, hanno subito un forte rallentamento dovuto all'interruzione forzata delle attività per l'emergenza Covid-19. Questo rallentamento ha inciso anche sulla redditività della società che era prevista in aumento nei documenti di budget ma che necessariamente ha visto un mancato raggiungimento degli obiettivi per l'anno 2020. Il business plan aggiornato trasmesso dall'Amministratore prevede il superamento del milione di euro di ricavi nel 2022 e 2023 a seguito della piena operatività dell'Arena subordinatamente all'effettiva effettuazione degli spettacoli nei prossimi anni.

*Azioni da intraprendere:*

Non si ritiene di intraprendere alcuna azione per le motivazioni sopra esposte.

## **7 – AGENZIA LOCALE PER LA MOBILITA' ED IL TRASPORTO PUBBLICO LOCALE SRL**

CODICE FISCALE PARTECIPATA: 02558190357

TIPO DI PARTECIPAZIONE: DIRETTA

QUOTA DI PARTECIPAZIONE: 38,55 %

PARTECIPAZIONE DI CONTROLLO: SOCIETA' A CONTROLLO ANALOGO CONGIUNTO

DATA DI COSTITUZIONE: 2012

STATO: Attiva

SOCIETA' IN HOUSE: NO

SOCIETA' QUOTATA AI SENSI DEL D.LGS. 175/2016: NO

La partecipata svolge una attivita' di beni e servizi a favore dell'amministrazione: SI

ATTIVITA' SVOLTA DALLA PARTECIPATA:

Programmazione e progettazione integrata dei servizi pubblici di trasporto

### **REQUISITI TESTO UNICO DELLE SOCIETA' A PARTECIPAZIONE PUBBLICA**

#### **Finalità perseguite e attività ammesse (articoli 1, 4 e 26 TUSP):**

La società produce beni e servizi strettamente necessari per il perseguimento delle finalità istituzionali dell'ente (art. 4, co. 1)

Produce un servizio di interesse generale (art. 4, co. 2, lett. a)

Motivazioni della riconducibilità o meno ai vincoli di scopo di cui all'art. 4 co. 1 del TUSP o ad una delle attività di cui ai commi 2 e 3, anche con riferimento alle società che svolgono le attività di cui ai commi 6, 7, 8:

La sua costituzione è avvenuta in attuazione degli articolo 24 e 25 della L.R. 30 giugno 2008, n. 10 e per le finalità di cui alla L. R. Emilia Romagna n. 30 del 2 ottobre 1998. La partecipazione del Comune di Reggio Emilia è obbligatoria alla luce della normativa pertanto la valutazione di stretta necessità è già stata compiuta dal legislatore a monte con l'emanazione delle leggi citate.

**Segue PARTECIPATA: 7 – AGENZIA LOCALE PER LA MOBILITA' ED IL TRASPORTO PUBBLICO LOCALE SRL****Condizioni art. 20, co. 2 TUSP***dati con riferimento all'esercizio 2020:*

<i>Numero medio dipendenti</i>	8
<i>Numero amministratori</i>	1
<i>Numero componenti organo di controllo</i>	1

<i>Compensi amministratori</i>	0,00
<i>Compensi componenti organo di controllo *</i>	14.502,00

\* Tra i compensi dei componenti organo di controllo è compreso il compenso al revisore legale di euro 5.800

**RISULTATO D'ESERCIZIO COME DA BILANCIO APPROVATO**

<i>2020</i>	<i>2019</i>	<i>2018</i>	<i>2017</i>	<i>2016</i>
90.014,00	73.812,00	76.521,00	37.472,00	55.159,00

**RICAVI**

	<i>2020</i>	<i>2019</i>	<i>2018</i>
A1) Ricavi delle vendite e delle prestazioni	599.972,00	583.378,00	636.040,00
A5) Altri ricavi e proventi	24.699.659,00	22.770.566,00	22.408.279,00
Di cui Contributi in conto esercizio	24.524.909,00	22.521.051,00	22.187.613,00

**FATTURATO (ricavi A1 + A5 al netto dei contributi in c/esercizio)**

<i>2020</i>	<i>2019</i>	<i>2018</i>	<i>FATTURATO MEDIO TRIENNIO</i>
774.722,00	832.893,00	856.706,00	821.440,33

**Sussistenza delle condizioni di cui all'art. 20, co. 2:**

La partecipazione societaria rientra nelle categorie di cui all'art. 4 (art. 20, co. 2, lett. a)

La società non ha un numero di amministratori superiore a quello dei dipendenti (art. 20, co. 2, lett. b)

La società non svolge attività analoghe o simili a quelle svolte da altre società partecipate o da enti pubblici strumentali (art. 20, co. 2, lett. c)

La società ha un fatturato medio non superiore a 1.000.000 euro nel triennio precedente (art. 20, co. 2, lett. d).

E' necessario tuttavia evidenziare che il valore della produzione complessivo medio di Agenzia nel triennio è pari ad oltre 23milioni di euro, se sommiamo al valore del fatturato suindicato anche i contributi regionali e comunali L. 30/98 che sono trasferiti annualmente alla società.

La società non ha registrato perdite in 4 dei 5 esercizi precedenti (per società che non gestiscono un servizio di interesse generale) (art. 20, co. 2, lett. e)

## **Segue PARTECIPATA: 7 – AGENZIA LOCALE PER LA MOBILITA' ED IL TRASPORTO PUBBLICO LOCALE SRL**

La società non necessita di contenimento dei costi di funzionamento (art. 20, co. 2, lett. f) Tuttavia il Comune annualmente, con proprio provvedimento, assegna alla società obiettivi di contenimento dei costi, in ottemperanza all'articolo 19, comma 5 del TUSP.

La società non necessita di aggregazione con altre società aventi ad oggetto le attività consentite all'art. 4 (art. 20, co. 2, lett. g)

*Indicare le motivazioni della sussistenza o meno delle condizioni di cui ai punti precedenti:*

La società è strettamente necessaria per il perseguimento delle finalità istituzionali (articolo 4, comma 1): la sua costituzione è avvenuta in attuazione degli articolo 24 e 25 della L.R. 30 giugno 2008, n. 10 e per le finalità di cui alla L. R. Emilia Romagna n. 30 del 2 ottobre 1998. La partecipazione del Comune di Reggio Emilia è obbligatoria alla luce della normativa pertanto la valutazione di stretta necessità è già stata compiuta dal legislatore a monte con l'emanazione delle leggi citate. La società svolge un servizio di interesse generale di cui all'art. 4 comma 2 lett.a.

La società Agenzia locale per la mobilità ed il trasporto pubblico locale srl nel 2018 rispettava i parametri di cui all'articolo 20 co. 2 lettera d) così come rettificato dall'articolo 26 comma 12-quinquies per il triennio 2016-2018.

Dal 2019, con l'entrata in vigore del nuovo parametro del fatturato medio superiore al milione di euro e non più superiore a 500 mila euro, la società non rispetterebbe più tale indicatore ottendendo un fatturato medio di importo pari a 821.440,33 nel 2020.

E' necessario tuttavia evidenziare che il valore della produzione complessivo medio di Agenzia nel triennio è pari ad oltre 23milioni di euro, se sommiamo al valore del fatturato suindicato anche i contributi regionali e comunali L. 30/98 che sono trasferiti annualmente alla società.

*Azioni da intraprendere:*

Non si ritiene di intraprendere alcuna azione per le motivazioni sopra esposte.

## **8 – CENTRO RICERCHE PRODUZIONI ANIMALI - C.R.P.A. SPA**

CODICE FISCALE PARTECIPATA: 80010710350

TIPO DI PARTECIPAZIONE: DIRETTA

QUOTA DI PARTECIPAZIONE: 23,41 %

PARTECIPAZIONE DI CONTROLLO: SOCIETA' A CONTROLLO CONGIUNTO PER EFFETTO DI PATTI PARASOCIALI

DATA DI COSTITUZIONE: 1994

STATO: Attiva

SOCIETA' IN HOUSE: NO

SOCIETA' QUOTATA AI SENSI DEL D.LGS. 175/2016: NO

La partecipata svolge una attivita' di beni e servizi a favore dell'amministrazione: SI

ATTIVITA' SVOLTA DALLA PARTECIPATA:

Ricerca, realizzazione e gestione di servizi per l'agricoltura, con lo scopo di promuovere il progresso tecnico, economico e sociale del settore primario

### **REQUISITI TESTO UNICO DELLE SOCIETA' A PARTECIPAZIONE PUBBLICA**

#### **Finalità perseguite e attività ammesse (articoli 1, 4 e 26 TUSP):**

La società produce beni e servizi strettamente necessari per il perseguimento delle finalità istituzionali dell'ente (art. 4, co. 1)

Produce un servizio di interesse generale (art. 4, co. 2, lett. a)

Motivazioni della riconducibilità o meno ai vincoli di scopo di cui all'art. 4 co. 1 del TUSP o ad una delle attività di cui ai commi 2 e 3, anche con riferimento alle società che svolgono le attività di cui ai commi 6, 7, 8:

La società è necessaria per il perseguimento delle finalità istituzionali (articolo 4, comma 1) in quanto in base all'articolo 13 del TUEL "Spettano al comune tutte le funzioni amministrative che riguardano la popolazione ed il territorio comunale, precipuamente nei settori organici dei servizi alla persona e alla comunità, dell'assetto ed utilizzazione del territorio e dello sviluppo economico". L'attività svolta dalla società è a supporto delle politiche del territorio ed è assimilabile all'attività prevista nel comma 8 dell'articolo 4 che stabilisce "E' fatta salva la possibilità di costituire, ai sensi degli articoli 2 e 3 del decreto legislativo 27 luglio 1999, n. 297, le società con caratteristiche di spin off o di start up universitari previste dall'articolo 6, comma 9, della legge 30 dicembre 2010, n. 240, nonche' quelle con caratteristiche analoghe degli enti di ricerca."

**SEGUE PARTECIPATA: 8 – CENTRO RICERCHE PRODUZIONI ANIMALI - C.R.P.A. SPA****Condizioni art. 20, co. 2 TUSP**

dati con riferimento all'esercizio 2020:

Numero medio dipendenti	34
Numero amministratori	5
Numero componenti organo di controllo *	4

\* Tra i componenti organo di controllo è compreso il revisore legale

Compensi amministratori	0,00
Compensi componenti organo di controllo**	14.000,00

\*\* Tra i compensi dei componenti organo di controllo è compreso il compenso al revisore legale di euro 4.200

**RISULTATO D'ESERCIZIO COME DA BILANCIO APPROVATO**

2020	2019	2018	2017	2016
3.266,00	34.133,00	15.453,00	26.932,00	2.284,00

**RICAVI**

	2020	2019	2018
A1) Ricavi delle vendite e delle prestazioni	4.034.955,00	2.443.101,00	3.117.303,00
A5) Altri ricavi e proventi	417.841,00	375.966,00	378.039,00
Di cui Contributi in conto esercizio	-	-	-

**FATTURATO (ricavi A1 + A5 al netto dei contributi in c/esercizio)**

2020	2019	2018	FATTURATO MEDIO TRIENNIO
4.452.796,00	2.819.067,00	3.495.342,00	3.589.068,33

**Sussistenza delle condizioni di cui all'art. 20, co. 2:**

La partecipazione societaria rientra nelle categorie di cui all'art. 4 (art. 20, co. 2, lett. a)

La società non ha un numero di amministratori superiore a quello dei dipendenti (art. 20, co. 2, lett. b)

La società non svolge attività analoghe o simili a quelle svolte da altre società partecipate o da enti pubblici strumentali (art. 20, co. 2, lett. c)

La società ha un fatturato medio superiore a 1.000.000 di euro nel triennio precedente (art. 20, co. 2, lett. d)

La società non ha registrato perdite in 4 dei 5 esercizi precedenti (per società che non gestiscono un servizio di interesse generale) (art. 20, co. 2, lett. e)

## **Segue PARTECIPATA: 8 – CENTRO RICERCHE PRODUZIONI ANIMALI - C.R.P.A. SPA**

La società non necessita di contenimento dei costi di funzionamento (art. 20, co. 2, lett. f)  
Tuttavia il Comune annualmente, con proprio provvedimento, fissa per la società obiettivi di contenimento dei costi, in ottemperanza all'articolo 19, comma 5 del TUSP.  
I costi del personale nel 2020 sono in diminuzione rispetto all'esercizio precedente così come i costi per servizi.

La società non necessita di aggregazione con altre società aventi ad oggetto le attività consentite all'art. 4 (art. 20, co. 2, lett. g)

*Indicare le motivazioni della sussistenza o meno delle condizioni di cui ai punti precedenti:*

La società rispetta i parametri previsti dalla normativa

*Azioni da intraprendere:*

Sono in corso le valutazioni, insieme agli altri soci pubblici, sulla possibilità di trasformare la forma giuridica della società da Spa a Società consortile per azioni, al fine di migliorare la sostenibilità economica della società, ampliando la possibilità di accedere a finanziamenti e contributi per l'attività di ricerca a ricaduta collettiva.

## **9 – LEPIDA SCPA**

CODICE FISCALE PARTECIPATA: 02770891204

TIPO DI PARTECIPAZIONE: DIRETTA

QUOTA DI PARTECIPAZIONE: 0,0014 %

PARTECIPAZIONE DI CONTROLLO: SOCIETA' A CONTROLLO ANALOGO CONGIUNTO

DATA DI COSTITUZIONE: 2007

STATO: Attiva

SOCIETA' IN HOUSE: SI

PREVISIONE NELLO STATUTO DI LIMITI SUL FATTURATO: SI

SOCIETA' QUOTATA AI SENSI DEL D.LGS. 175/2016: NO

La partecipata svolge una attivita' di beni e servizi a favore dell'amministrazione: SI

ATTIVITA' SVOLTA DALLA PARTECIPATA:

Fornitura di servizi di connettivita' della rete regionale a banda larga delle pubbliche amministrazioni ai sensi dell'art. 9, comma1, l.r. 11/2004

### **REQUISITI TESTO UNICO DELLE SOCIETA' A PARTECIPAZIONE PUBBLICA**

#### **Finalità perseguite e attività ammesse (articoli 1, 4 e 26 TUSP):**

La società produce beni e servizi strettamente necessari per il perseguimento delle finalità istituzionali dell'ente (art. 4, co. 1)

La società produce beni o servizi strumentali all'ente o agli enti pubblici partecipanti o allo svolgimento delle loro funzioni(art. 4, co. 2, lett. d)

Motivazioni della riconducibilità o meno ai vincoli di scopo di cui all'art. 4 co. 1 del TUSP o ad una delle attività di cui ai commi 2 e 3, anche con riferimento alle società che svolgono le attività di cui ai commi 6, 7, 8:

La società Lepida, costituita con Legge Regionale n. 11/2004, è una società in house providing della Regione Emilia-Romagna e dei suoi enti soci e rappresenta lo strumento operativo per la pianificazione, l'ideazione, la progettazione, lo sviluppo, l'integrazione, il dispiegamento, la configurazione, l'esercizio, la realizzazione delle infrastrutture di telecomunicazione e dei servizi telematici (tra cui anche i servizi di DataCenter & Cloud) che sfruttano le infrastrutture di rete, per Soci e per Enti collegati alla Rete Lepida. La società è sottoposta al "controllo analogo congiunto" delle pubbliche amministrazioni socie per mezzo del comitato istituito ai sensi dell'art. 6, comma 4, L.R. Emilia-Romagna 24 maggio 2004, n. 11. L'attività svolta dalla società consente l'ottimizzazione dei costi e permette di realizzare l'uniformità della rete informatica. A decorrere dall'01.01.2019 la società ha incorporato la società Cup 2000 s.c.pa.

## SEGUE PARTECIPATA: 9 – LEPIDA SCPA

### Condizioni art. 20, co. 2 TUSP

dati con riferimento all'esercizio 2020:

Numero medio dipendenti	611
Numero amministratori	3
Numero componenti organo di controllo *	4

\* Tra i componenti organo di controllo è compresa la società di revisione

Compensi amministratori	35.160,00
Compensi componenti organo di controllo **	54.000,00

\*\* Tra i compensi componenti organo di controllo è compreso il compenso al revisore legale di euro 19.000

### RISULTATO D'ESERCIZIO COME DA BILANCIO APPROVATO

2020	2019	2018	2017	2016
61.229,00	88.539,00	538.915,00	309.150,00	457.200,00

### RICAVI

	2020	2019	2018
A1) Ricavi delle vendite e delle prestazioni	59.092.773,00	60.196.814,00	28.196.014,00
A5) Altri ricavi e proventi	760.412,00	469.298,00	618.039,00
Di cui Contributi in conto esercizio	289.361,00	155.731,00	145.531,00

### FATTURATO (ricavi A1 + A5 al netto dei contributi in c/esercizio)

2020	2019	2018	FATTURATO MEDIO TRIENNIO
59.563.824,00	60.510.381,00	28.668.522,00	49.580.909,00

#### Sussistenza delle condizioni di cui all'art. 20, co. 2:

La partecipazione societaria rientra nelle categorie di cui all'art. 4 (art. 20, co. 2, lett. a)

La società non ha un numero di amministratori superiore a quello dei dipendenti (art. 20, co. 2, lett. b)

La società non svolge attività analoghe o simili a quelle svolte da altre società partecipate o da enti pubblici strumentali (art. 20, co. 2, lett. c)

La società ha un fatturato medio superiore a 1.000.000 di euro nel triennio precedente (art. 20, co. 2, lett. d)

La società non ha registrato perdite in 4 dei 5 esercizi precedenti (per società che non gestiscono un servizio di interesse generale) (art. 20, co. 2, lett. e)

## **Segue PARTECIPATA: 9 – LEPIDA SCPA**

Necessità di contenimento dei costi di funzionamento (art. 20, co. 2, lett. f)

Nell'ambito del controllo analogo congiunto, è attivo annualmente il percorso di definizione e di monitoraggio degli obiettivi sul complesso delle spese di funzionamento ai sensi dell'art. 19 del D.lgs. 175/2016. Al fine di razionalizzare il sistema dei controlli, stante anche la particolare ampiezza della compagine societaria di Lepida ScpA, all'interno dei documenti programmatori della Regione sono fissati gli obiettivi successivamente approvati dal Comitato permanente di indirizzo e coordinamento (CPI) e recepiti dalla Società ai sensi dell'art. 19, comma 6 del TUSP.

La società non necessita di aggregazione con altre società aventi ad oggetto le attività consentite all'art. 4 (art. 20, co. 2, lett. g)

*Indicare le motivazioni della sussistenza o meno delle condizioni di cui ai punti precedenti:*

La società rispetta i parametri previsti dalla normativa

*Azioni da intraprendere:*

Non si ritiene di intraprendere alcuna azione

## **10 – BANCA POPOLARE ETICA SCPA**

CODICE FISCALE PARTECIPATA: 02622940233

TIPO DI PARTECIPAZIONE: DIRETTA

QUOTA DI PARTECIPAZIONE: 0,0203 %

PARTECIPAZIONE DI CONTROLLO: NO

DATA DI COSTITUZIONE: 1995

STATO: Attiva

SOCIETA' IN HOUSE: NO

SOCIETA' QUOTATA AI SENSI DEL D.LGS. 175/2016: NO

ATTIVITA' SVOLTA DALLA PARTECIPATA: Attività bancarie e finanziarie.

Intermediazione monetaria di istituti monetari diverse dalle banche

### **REQUISITI TESTO UNICO DELLE SOCIETÀ A PARTECIPAZIONE PUBBLICA**

#### **Finalità perseguite e attività ammesse (articoli 1, 4 e 26 TUSP):**

Produce un servizio di interesse generale (art. 4, co. 2, lett. a)

Motivazioni della riconducibilità o meno ai vincoli di scopo di cui all'art. 4 co. 1 del TUSP o ad una delle attività di cui ai commi 2 e 3, anche con riferimento alle società che svolgono le attività di cui ai commi 6, 7, 8:

Banca etica è un istituto bancario che opera sul mercato monetario-finanziario con fini ispirati, nell'intenzione, a valorimorali ritenuti superiori, a valori civili corrispondenti al comune sentire del luogo in cui ha sede, a un modello di sviluppo umano e sociale sostenibile; svolge la tradizionale funzione di istituto di credito, raccogliendo dalla clientela il risparmio, che viene poi investito in attività produttive e finanziarie remunerative, ma nel rispetto dei contenuti etici e sociali dell'investimento. La società presenta i bilanci degli ultimi cinque esercizi con risultati positivi. Si ritiene che la disposizione di cui al comma 9-ter, art. 4, d.lgs. n. 175 del 2016, contempli una specifica ipotesi per cui la pubblica amministrazione è espressamente legittimata a costituire o a detenere partecipazioni in tale società a prescindere dal requisito della "stretta necessità per il perseguimento delle finalità istituzionali" come dettagliato nelle motivazioni al mantenimento.

## SEGUE PARTECIPATA: 10 – BANCA POPOLARE ETICA SCPA

### Condizioni art. 20, co. 2 TUSP

dati con riferimento all'esercizio 2020:

Numero medio dipendenti	349
Numero amministratori	13
Numero componenti organo di controllo *	4

\* Tra i componenti organo di controllo è compresa la società di revisione

Compensi amministratori	297.000,00
Compensi componenti organo di controllo	202.000,00

\*\* Tra i compensi componenti organo di controllo è compreso il compenso al revisore legale di euro 78.000

### RISULTATO D'ESERCIZIO COME DA BILANCIO APPROVATO

2020	2019	2018	2017	2016
6.403.378,00	6.267.836,00	3.287.703,00	2.273.208,00	4.317.890,00

### RICAVI

	2020	2019	2018
Interessi attivi e proventi assimilati	38.671.833,00	34.759.980,00	31.582.406,00
Commissioni attive	20.220.638,00	18.338.299,00	16.178.483,00

### FATTURATO

2020	2019	2018	FATTURATO MEDIO TRIENNIO
58.892.471,00	53.098.279,00	47.760.889,00	53.250.546,33

**Sussistenza delle condizioni di cui all'art. 20, co. 2:**

La partecipazione societaria rientra nelle categorie di cui all'art. 4 (art. 20, co. 2, lett. a)

La società ha un numero di amministratori superiore a quello dei dipendenti (art. 20, co. 2, lett. b)

La società non svolge attività analoghe o simili a quelle svolte da altre società partecipate o da enti pubblici strumentali (art. 20, co. 2, lett. c)

La società ha un fatturato medio superiore a 1.000.000 di euro nel triennio precedente (art. 20, co. 2, lett. d)

La società non ha registrato perdite in 4 dei 5 esercizi precedenti (per società che non gestiscono un servizio di interesse generale) (art. 20, co. 2, lett. e)

La società non necessita di contenimento dei costi di funzionamento (art. 20, co. 2, lett. f)

**Segue PARTECIPATA: 10 – BANCA POPOLARE ETICA SCPA**

La società non necessita di aggregazione con altre società aventi ad oggetto le attività consentite all'art. 4 (art. 20, co. 2, lett. g)

*Indicare le motivazioni della sussistenza o meno delle condizioni di cui ai punti precedenti:*

La società rispetta i parametri previsti dalla normativa

*Azioni da intraprendere:*

Non si ritiene di intraprendere alcuna azione

## **11 – REGGIO EMILIA FIERE SRL IN LIQUIDAZIONE**

CODICE FISCALE PARTECIPATA: 00976140350

TIPO DI PARTECIPAZIONE: DIRETTA

QUOTA DI PARTECIPAZIONE: 26,49 %

PARTECIPAZIONE DI CONTROLLO: NO

DATA DI COSTITUZIONE: 1981

STATO: LIQUIDAZIONE IN CORSO

SOCIETA' IN HOUSE: NO

SOCIETA' QUOTATA AI SENSI DEL D.LGS. 175/2016: NO

ATTIVITA' SVOLTA DALLA PARTECIPATA:

Gestione di centri fieristici e specificamente dei beni immobili e mobili adibiti a finalità ed usi fieristici. La società è in liquidazione.

### **REQUISITI TESTO UNICO DELLE SOCIETÀ A PARTECIPAZIONE PUBBLICA**

#### **Finalità perseguite e attività ammesse (articoli 1, 4 e 26 TUSP):**

In data 27/04/2015 è stato deliberato lo scioglimento della società e la nomina del liquidatore

Motivazioni della riconducibilità o meno ai vincoli di scopo di cui all'art. 4 co. 1 del TUSP o ad una delle attività di cui ai commi 2 e 3, anche con riferimento alle società che svolgono le attività di cui ai commi 6, 7, 8:

In data 27/04/2015 è stato deliberato lo scioglimento della società e la nomina del liquidatore

#### **Condizioni art. 20, co. 2 TUSP**

*dati con riferimento all'esercizio 2020:*

<i>Numero medio dipendenti</i>	0
<i>Numero amministratori</i>	1 (liquidatore)
<i>Numero componenti organo di controllo</i>	0
<i>Compensi amministratori (liquidatore)</i>	5.000,00
<i>Compensi componenti organo di controllo</i>	0,00

**SEGUE PARTECIPATA: 11 – REGGIO EMILIA FIERE SRL IN LIQUIDAZIONE****RISULTATO D'ESERCIZIO COME DA BILANCIO APPROVATO**

2020	2019	2018	2017	2016
- 1.598.257,00	-1.669.191,00	-15.797.077,00	-224.241,00	-263.977,00

**RICAVI**

	2020	2019	2018
A1) Ricavi delle vendite e delle prestazioni	0	105.000,00	78.000,00
A5) Altri ricavi e proventi	97.484,00	1.150,00	180.987,00
Di cui Contributi in conto esercizio	-	-	-

**FATTURATO (ricavi A1 + A5 al netto dei contributi in c/esercizio)**

2020	2019	2018	FATTURATO MEDIO TRIENNIO
97.484,00	106.150,00	258.987,00	154.207,00

**Sussistenza delle condizioni di cui all'art. 20, co. 2:**

La partecipazione societaria non rientra in alcuna delle categorie di cui all'art. 4 (art. 20, co. 2, lett. a)

La società è priva di dipendenti (art. 20, co. 2, lett. b)

La società non svolge attività analoghe o similari a quelle svolte da altre società partecipate o da enti pubblici strumentali (art. 20, co. 2, lett. c)

La società ha un fatturato medio non superiore a 1.000.000 euro nel triennio precedente (art. 20, co. 2, lett. d)

La società ha registrato Perdite in 4 dei 5 esercizi precedenti (per società che non gestiscono un servizio di interesse generale) (art. 20, co. 2, lett. e)

**Indicare le motivazioni della sussistenza o meno delle condizioni di cui ai punti precedenti:**

La società è in liquidazione dal 27/04/2015

**Azioni da intraprendere:**

La società è in liquidazione dal 27/04/2015.

Nel 2021 il liquidatore riferisce che è in corso la procedura e prosegue la cessione delle aree come dettagliato nell'allegato B alla presente deliberazione.

Il liquidatore dichiara che presumibilmente la liquidazione sarà terminata entro il 31.12.2022.

## **12 – REGGIO EMILIA INNOVAZIONE SCRL IN LIQUIDAZIONE**

CODICE FISCALE PARTECIPATA: 01146640352

TIPO DI PARTECIPAZIONE: DIRETTA

QUOTA DI PARTECIPAZIONE: 25,41 %

PARTECIPAZIONE DI CONTROLLO: NO

DATA DI COSTITUZIONE: 1983

STATO: LIQUIDAZIONE IN CORSO

SOCIETA' IN HOUSE: NO

SOCIETA' QUOTATA AI SENSI DEL D.LGS. 175/2016: NO

ATTIVITA' SVOLTA DALLA PARTECIPATA:

Ricerca scientifica, innovazione tecnologica e diffusione delle conoscenze delle competenze professionali e dei servizi alle imprese, società ed enti, sia privati che pubblici

### **REQUISITI TESTO UNICO DELLE SOCIETÀ A PARTECIPAZIONE PUBBLICA**

#### **Finalità perseguite e attività ammesse (articoli 1, 4 e 26 TUSP):**

In data 13/07/2017 l'assemblea ha deliberato lo scioglimento anticipato della società e la nomina del liquidatore.

Motivazioni della riconducibilità o meno ai vincoli di scopo di cui all'art. 4 co. 1 del TUSP o ad una delle attività di cui ai commi 2 e 3, anche con riferimento alle società che svolgono le attività di cui ai commi 6, 7, 8:

In data 13/07/2017 l'assemblea ha deliberato lo scioglimento anticipato della società e la nomina del liquidatore

#### **Condizioni art. 20, co. 2 TUSP**

*dati con riferimento all'esercizio 2020:*

<i>Numero medio dipendenti</i>	0
<i>Numero amministratori</i>	2 (liquidatori)
<i>Numero componenti organo di controllo</i>	0
<i>Compensi amministratori (liquidatori)</i>	31.356,00
<i>Compensi componenti organo di controllo</i>	0,00

## SEGUE PARTECIPATA: 12 – REGGIO EMILIA INNOVAZIONE SCRL IN LIQUIDAZIONE

### RISULTATO D'ESERCIZIO COME DA BILANCIO APPROVATO

2020	2019	2018	2017	2016
96.157,00	-2.320,00	1.223.715,00	-306.200,00	-1.355.314,00

### RICAVI

	2020	2019	2018
A1) Ricavi delle vendite e delle prestazioni	-	-	-
A5) Altri ricavi e proventi	96.089,00	50.044,00	1.512.984,00
Di cui Contributi in conto esercizio	-	-	-

### FATTURATO (ricavi A1 + A5 al netto dei contributi in c/esercizio)

2020	2019	2018	FATTURATO MEDIO TRIENNIO
96.089,00	50.044,00	1.512.984,00	553.039,00

#### *Sussistenza delle condizioni di cui all'art. 20, co. 2:*

La partecipazione societaria non rientra in alcuna delle categorie di cui all'art. 4 (art. 20, co. 2, lett. a)

La Società è priva di dipendenti (art. 20, co. 2, lett. b)

La società non svolge attività analoghe o simili a quelle svolte da altre società partecipate o da enti pubblici strumentali (art. 20, co. 2, lett. c)

La società ha un fatturato medio non superiore a 1.000.000 euro nel triennio precedente (art. 20, co. 2, lett. d)

La società registra perdite in 3 dei 5 esercizi precedenti (per società che non gestiscono un servizio di interesse generale) (art. 20, co. 2, lett. e)

#### *Indicare le motivazioni della sussistenza o meno delle condizioni di cui ai punti precedenti:*

L'assemblea della società Reggio Emilia Innovazione il 13/7/2017 ha deliberato lo scioglimento della società e la nomina dei liquidatori

#### *Azioni da intraprendere:*

L'assemblea della società Reggio Emilia Innovazione il 13/7/2017 ha deliberato lo scioglimento della società e la nomina dei liquidatori.

Nel corso del 2021 è continuata l'attività liquidatoria completando il pagamento dei creditori non ancora soddisfatti, ad eccezione di alcune posizioni ancora in corso di definizione.

I liquidatori dichiarano che allo stato attuale sia ragionevolmente ipotizzabile che la liquidazione si chiuderà in bonis e che la società non verrà estinta prima dell'avvenuto decorso di un quinquennio dalle operazioni di cessione di 'azienda (quindi non prima della fine dell'anno 2023).

## **INDIRETTA: 1-CONSORZIO ANTINCENDIO AEROPORTO DI REGGIO EMILIA SCRL**

CODICE FISCALE PARTECIPATA: 02120330358 - TIPO DI PARTECIPAZIONE: INDIRETTA

DENOMINAZIONE SOCIETA' TRAMITE: AEROPORTO SPA

QUOTA DI PARTECIPAZIONE DELLA SOCIETA' TRAMITE: 49,77 %

QUOTA DI PARTECIPAZIONE INDIRETTA DEL COMUNE: 22,07 %

PARTECIPAZIONE DI CONTROLLO: NO

DATA DI COSTITUZIONE: 2004

STATO: Attiva

SOCIETA' IN HOUSE: NO

SOCIETA' QUOTATA AI SENSI DEL D.LGS. 175/2016: NO

ATTIVITA' SVOLTA DALLA PARTECIPATA:

Espletamento dei servizi antincendio ai sensi della L. 930 del 23/12/1980

### **REQUISITI TESTO UNICO DELLE SOCIETÀ A PARTECIPAZIONE PUBBLICA**

#### **Finalità perseguite e attività ammesse (articoli 1, 4 e 26 TUSP):**

Produce beni o servizi strumentali all'ente o agli enti pubblici partecipanti o allo svolgimento delle loro funzioni(art. 4, co. 2, lett. d)

Motivazioni della riconducibilità o meno ai vincoli di scopo di cui all'art. 4 co. 1 del TUSP o ad una delle attività di cui ai commi 2 e 3, anche con riferimento alle società che svolgono le attività di cui ai commi 6, 7, 8:

La società esercita servizi antincendio a favore della società Aeroporto così come previsti dalla normativa di settore.

#### **Condizioni art. 20, co. 2 TUSP**

*dati con riferimento all'esercizio 2020:*

<i>Numero medio dipendenti</i>	1
<i>Numero amministratori</i>	6
<i>Numero componenti organo di controllo</i>	0
<i>Compensi amministratori</i>	0,00
<i>Compensi componenti organo di controllo</i>	0,00

**SEGUE PARTECIPATA INDIRETTA: 1 – CONSORZIO ANTINCENDIO AEROPORTO DI REGGIO EMILIA SCRL****RISULTATO D'ESERCIZIO COME DA BILANCIO APPROVATO**

2020	2019	2018	2017	2016
568,00	2.755,00	3.341,00	10.971,00	5.389,00

**RICAVI**

	2020	2019	2018
A1) Ricavi delle vendite e delle prestazioni	43.798,00	47.675,00	43.691,00
A5) Altri ricavi e proventi	285	12,00	-
Di cui Contributi in conto esercizio	-	-	-

**FATTURATO (ricavi A1 + A5 al netto dei contributi in c/esercizio)**

2020	2019	2018	FATTURATO MEDIO TRIENNIO
44.083,00	47.687,00	43.691,00	45.153,67

**Sussistenza delle condizioni di cui all'art. 20, co. 2:**

La partecipazione societaria rientra nelle categorie di cui all'art. 4 (art. 20, co. 2, lett. a)

La Società ha un numero di amministratori superiore a quello dei dipendenti (art. 20, co. 2, lett. b) che non percepiscono compensi.

La società non svolge attività analoghe o simili a quelle svolte da altre società partecipate o da enti pubblici strumentali (art. 20, co. 2, lett. c)

La società ha un fatturato medio non superiore a 1.000.000 euro nel triennio precedente (art. 20, co. 2, lett. d)

La società non ha registrato perdite in 4 dei 5 esercizi precedenti (per società che non gestiscono un servizio di interesse generale) (art. 20, co. 2, lett. e)

La società non necessita di contenimento dei costi di funzionamento (art. 20, co. 2, lett. f)

La società non necessita di aggregazione con altre società aventi ad oggetto le attività consentite all'art. 4 (art. 20, co. 2, lett. g)

**Indicare le motivazioni della sussistenza o meno delle condizioni di cui ai punti precedenti:**

La società non rispetta i parametri di cui all'articolo 20, comma 2, lettere b e d.

La costituzione della società è comunque obbligatoria ai sensi di legge.

La società esercita servizi antincendio a favore della società Aeroporto così come previsti dalla normativa di settore e come meglio dettagliato nelle motivazioni al mantenimento.

**Azioni da intraprendere:**

Non si ritiene di intraprendere alcuna azione per le motivazioni sopra esposte

## **INDIRETTA: 2 – DINAMICA SCRL**

CODICE FISCALE PARTECIPATA: 04237330370

TIPO DI PARTECIPAZIONE: INDIRETTA

DENOMINAZIONE SOCIETA' TRAMITE: C.R.P.A. SPA

QUOTA DI PARTECIPAZIONE DELLA SOCIETA' TRAMITE: 88%

QUOTA DI PARTECIPAZIONE INDIRETTA DEL COMUNE: 20,60%

PARTECIPAZIONE DI CONTROLLO: SOCIETA' INDIRETTA A CONTROLLO CONGIUNTO PER EFFETTO DI PATTI PARASOCIALI

DATA DI COSTITUZIONE: 1995

STATO: Attiva

SOCIETA' IN HOUSE: NO

SOCIETA' QUOTATA AI SENSI DEL D.LGS. 175/2016: NO

ATTIVITA' SVOLTA DALLA PARTECIPATA:

Ricerca e sviluppo nel comparto dell'economia agraria

### **REQUISITI TESTO UNICO DELLE SOCIETA' A PARTECIPAZIONE PUBBLICA**

#### **Finalità perseguite e attività ammesse (articoli 1, 4 e 26 TUSP):**

Produce beni o servizi strumentali all'ente o agli enti pubblici partecipanti o allo svolgimento delle loro funzioni(art. 4, co. 2, lett. d)

Motivazioni della riconducibilità o meno ai vincoli di scopo di cui all'art. 4 co. 1 del TUSP o ad una delle attività di cui ai commi 2 e 3, anche con riferimento alle società che svolgono le attività di cui ai commi 6, 7, 8:

La società svolge servizi a favore della società Crpa.

#### **Condizioni art. 20, co. 2 TUSP**

*dati con riferimento all'esercizio 2020:*

<i>Numero medio dipendenti</i>	40
<i>Numero amministratori</i>	3
<i>Numero componenti organo di controllo</i>	1
<i>Compensi amministratori</i>	22.538,00
<i>Compensi componenti organo di controllo</i>	10.150,00

**SEGUE PARTECIPATA INDIRETTA: 2 – DINAMICA SCRL****RISULTATO D'ESERCIZIO COME DA BILANCIO APPROVATO**

2020	2019	2018	2017	2016
21.082,00	49.942,00	-90.770,00	51.541,00	161.836,00

**RICAVI**

	2020	2019	2018
A1) Ricavi delle vendite e delle prestazioni	2.072.293,00	2.861.611,00	2.061.884,00
A5) Altri ricavi e proventi	1.633.701,00	2.483.094,00	1.744.092,00
Di cui Contributi in conto esercizio	59.931,00	-	-

**FATTURATO (ricavi A1 + A5 al netto dei contributi in c/esercizio)**

2020	2019	2018	FATTURATO MEDIO TRIENNIO
3.646.063,00	5.344.705,00	3.805.976,00	4.265.581,33

**Sussistenza delle condizioni di cui all'art. 20, co. 2:**

La partecipazione societaria rientra nelle categorie di cui all'art. 4 (art. 20, co. 2, lett. a)

La società non ha un numero di amministratori superiore a quello dei dipendenti (art. 20, co. 2, lett. b)

La società non svolge attività analoghe o simili a quelle svolte da altre società partecipate o da enti pubblici strumentali (art. 20, co. 2, lett. c)

La società ha un Fatturato medio superiore a 1.000.000 euro nel triennio precedente (art. 20, co. 2, lett. d)

La società ha registrato perdite solo in un anno dei 5 esercizi precedenti (per società che non gestiscono un servizio di interesse generale) (art. 20, co. 2, lett. e)

La società non necessita di contenimento dei costi di funzionamento (art. 20, co. 2, lett. f)

La società non necessita di aggregazione con altre società aventi ad oggetto le attività consentite all'art. 4 (art. 20, co. 2, lett. g)

**Indicare le motivazioni della sussistenza o meno delle condizioni di cui ai punti precedenti:**

La società rispetta i parametri di cui all'articolo 20, comma 2

**Azioni da intraprendere:**

Non si ritiene di intraprendere alcuna azione

## PARTECIPAZIONI MANTENUTE SENZA INTERVENTI DI RAZIONALIZZAZIONE

### PARTECIPAZIONI DIRETTE

1 DIR	CAMPUS REGGIO SRL	<p>Alla società sono stati affidati in house l'acquisto, dall'Azienda Ospedaliera S. Maria Nuova di Reggio Emilia, della proprietà del Padiglione "Vittorio Marchi" all'interno del Complesso del San Lazzaro, nonché l'effettuazione di tutti gli interventi di ristrutturazione necessari alla sua completa messa in efficienza ed il reperimento delle risorse finanziarie necessarie al perfezionamento dell'operazione. La società gestisce inoltre alcuni alloggi di edilizia residenziale pubblica. L'operazione di riqualificazione del Complesso del San Lazzaro, II stralcio, che rientra nelle finalità istituzionali dell'Ente ed è previsto come obiettivo strategico nel DUP dell'Amministrazione comunale, oltre a completare ed essere in continuità con quanto già realizzato con il I Stralcio, mira a valorizzare il patrimonio pubblico senza alcuna finalità di lucro né commerciale, sviluppando importanti servizi di interesse generale quali la formazione universitaria, l'accoglienza per studenti fuori sede e più in generale lo sviluppo dello studio e della cultura. A seguito della fusione per incorporazione della Mapre srl, la società è subentrata nell'attività di gestione del mercato ortofrutticolo. Il Comune di Reggio Emilia è socio unico della società ed esercita su di essa un controllo analogo a quello esercitato sui propri servizi. La società anche nel 2020 non rispetta il parametro del fatturato medio superiore al milione di euro ma occorre evidenziare che, in esecuzione di quanto previsto all'art. 4, ultimo comma del D.M. 12/12/2018 n. 853 "Secondo piano degli interventi di tipologia A1, B e C per alloggi e residenze per studenti universitari ex art. 3, comma 1, del D.M. 937/2016 (IV Bando legge n. 388/2000)" pubblicato nella G.U. del 29.03.2019, il Ministero dell'Istruzione, dell'Università e della Ricerca – Dipartimento per la formazione superiore e per la ricerca, in data 29.11.2019, prot. n. 37430, ha comunicato che l'intervento di riqualificazione del Padiglione Vittorio Marchi – II stralcio – è stato definitivamente ammesso al cofinanziamento ministeriale per la somma di 5.896.000 euro.</p> <p>Si ritiene di conseguenza che la società debba rimanere in vita al fine di concludere gli interventi di riqualificazione del Padiglione Marchi, essendo altresì l'attività destinataria di finanziamenti ministeriali.</p> <p>In data 14.06.2021 è stato pubblicato il bando per la Procedura aperta mediante piattaforma di gara di Intercent-ER per Appalto dei Lavori di recupero e valorizzazione del Padiglione Marchi nell'ambito del PRU San Lazzaro a Reggio Emilia – II Stralcio.</p> <p>Non si ritiene di intraprendere alcuna azione in quanto la società ha già affrontato una consistente ristrutturazione a seguito della fusione avvenuta nel 2018 con la società M.a.p.r.e. srl. attraverso la riduzione del numero dei dipendenti che da 4 sono passati a 1.</p> <p>I costi della produzione hanno registrato una continua flessione nel triennio seguente la fusione con un miglioramento complessivo del risultato della gestione caratteristica.</p>
2 DIR	STU REGGIANE SPA	<p>La società è qualificata come società di trasformazione urbana ai sensi di una normativa specifica prevista dall'articolo 120 del TUEL. La Società è rivolta al perseguimento delle finalità istituzionali (articolo 4, comma 1) in quanto tra le funzioni fondamentali dei Comuni ai sensi dell'articolo 14, comma 27, lettera d) del d.l. 31/5/2010 n. 78 rientra "la pianificazione urbanistica ed edilizia di ambito comunale". E' altresì indispensabile a supporto dei programmi e delle politiche istituzionali</p>

		<p>dell'Ente ed costituita al fine di ottenere la riqualificazione, il recupero e la rigenerazione urbana dell'Ambito di Riqualificazione "Centro InterModale (CIM) e ex Officine Reggiane". Nel DUP dell'amministrazione comunale è previsto un obiettivo strategico per la realizzazione dell'intervento suddetto. E' stata costituita ai sensi dell'articolo 120 del TUEL, sulla cui base si legittima la partecipazione del Comune ad una STU. Poichè l'articolo 120 del TUEL non è stato espressamente abrogato dal decreto legislativo 175/2016 ed è tuttora in vigore, si ritiene che la società sia inquadrabile nell'articolo 4, comma 2.</p> <p>La società ha l'obiettivo di realizzare un'opera pubblica rispondente ad un interesse pubblico dell'intera città e si chiuderà al completamento dell'oggetto sociale. Pur non rispondendo al parametro di cui all'articolo 20, comma 2, lettera b) del TUSP, la dismissione della società non sarebbe possibile in quanto destinataria di ingenti finanziamenti statali e regionali finalizzati all'intervento di riqualificazione. La perdita di finanziamenti provocherebbe ingenti danni sulla gestione finanziaria dell'Amministrazione Comunale.</p>
5 DIR	REGGIO CHILDREN SRL	<p>La società è strettamente necessaria per il perseguimento delle finalità istituzionali (articolo 4, comma 1). La società si occupa della gestione e qualificazione del Centro Internazionale Loris Malaguzzi, quale luogo di promozione, ricerca, innovazione e sperimentazione del Reggio Emilia Approach ® nonché della consulenza e formazione in ambito educativo e della promozione a livello nazionale e internazionale del marchio Reggio Emilia Approach, di proprietà dell'Istituzione Scuole e Nidi, organismo strumentale del Comune di Reggio Emilia.</p> <p>La società inoltre non rientra nei criteri previsti dall'articolo 20, comma 2:</p> <ul style="list-style-type: none"> <li>- ha un consiglio di amministrazione composto da 5 membri che non percepiscono compensi;</li> <li>- il Comune di Reggio Emilia non detiene partecipazioni in società o enti pubblici strumentali che svolgono attività analoghe o simili a quelle svolte da Reggio Children;</li> <li>- nei tre esercizi precedenti la società ha conseguito un fatturato medio superiore ad un milione di euro e ha realizzato dal 2012 utili di esercizio ad eccezione dell'anno 2020 nel quale si è registrato un risultato negativo dovuto alle chiusure per l'emergenza pandemica ancora in corso;</li> <li>- la società non necessita di contenimento dei costi di funzionamento tuttavia il Comune annualmente, con proprio provvedimento, fissa per la società obiettivi di contenimento dei costi, in ottemperanza all'articolo 19, comma 5 del TUSP.</li> </ul> <p>Nell'anno 2020 la società ha registrato un contenimento dei costi del personale nonostante la perdita d'esercizio causata dalle chiusure dovute dall'emergenza pandemica da Covid19;</p> <ul style="list-style-type: none"> <li>- non si ravvisa la necessità di aggregare la società con altre società partecipate per la sua particolare specificità.</li> </ul>
6 DIR	AEROPORTO SPA	<p>La società è indispensabile a supporto dei programmi e delle politiche istituzionali del Comune: ha partecipato al Bando "POR FESR – Asse 5 Azione 6.7.1 Interventi per la tutela, la valorizzazione e la messa in rete del patrimonio culturale, materiale e immateriale, nelle aree di attrazione di rilevanza strategica tale da consolidare e promuovere processi di sviluppo" tramite il progetto "Arena Campovolo" e ha presentato alla Regione Emilia Romagna, in data 29 aprile 2016, domanda di finanziamento. La Regione, con deliberazione di G.R. del 24 ottobre 2016, ha concesso un contributo pari ad euro 1.700.000,00.</p>

		<p>Per svolgere le attività aeroportuali e sviluppare il progetto dell'Arena Campovolo è necessario lo strumento societario. L'efficace ed efficiente conduzione da parte di Aeroporto delle attività funzionali alla effettiva acquisizione del finanziamento POR FESR nonché alla realizzazione in finanza di progetto dell'intervento "Arena Eventi Campovolo" riveste prioritario pubblico interesse per il Comune, in ragione delle peculiari caratteristiche di attivatore culturale proprie del progetto, degli obiettivi con esso perseguiti, delle auspiccate importanti positive ricadute territoriali derivanti dalla sua realizzazione nonché secondo quanto riconosciuto dalla Regione Emilia Romagna tramite la decisione di ammissione del progetto a finanziamento.</p> <p>La società non rispetta dal 2019 il parametro del fatturato medio superiore al milione di euro. I lavori di costruzione dell'Arena, che dovevano concludersi nel 2020 con la piena operatività della struttura e l'inizio della stagione dei concerti, hanno subito un forte rallentamento dovuto all'interruzione forzata delle attività per l'emergenza Covid19. Questo rallentamento ha inciso anche sulla redditività della società che era prevista in aumento nei documenti di budget ma che necessariamente ha registrato una contrazione nell'esercizio 2020, anche in considerazione dell'incertezza sulla conclusione della situazione emergenziale dovuta alla pandemia Covid-19. Il business plan aggiornato trasmesso dall'Amministratore prevede il superamento del milione di euro di ricavi solo nel 2022 e 2023 a seguito della piena operatività dell'Arena subordinatamente all'effettiva effettuazione degli spettacoli nei prossimi anni. Si rammenta inoltre che nel corso degli anni la società ha operato una profonda ristrutturazione economica ed ora ha risultati tendenzialmente positivi e ha raggiunto, ormai da tempo, una totale autonomia dai finanziamenti pubblici, nell'ambito di strategie di sviluppo e di scenari prevedibili che restano favorevoli.</p> <p>Il Comune annualmente, con proprio provvedimento, fissa per la società obiettivi di contenimento dei costi, in ottemperanza all'articolo 19, comma 5 del TUSP.</p> <p>Nel 2020 i costi della produzione complessivi si sono ridotti di oltre 57mila euro.</p> <p>In data 17.12.2018 è stato approvato in Consiglio Comunale il patto parasociale tra i soci pubblici Comune di Reggio Emilia, Camera di Commercio di Reggio Emilia, Provincia di Reggio Emilia, per costituire un sindacato di controllo, ai sensi dell'articolo 2341 bis del Codice Civile, al fine di formalizzare l'esercizio dell'influenza dominante congiunta sulla società.</p>
7 DIR	<b>AGENZIA LOCALE PER LA MOBILITA' E IL TRASPORTO PUBBLICO LOCALE SRL</b>	<p>La società presenta risultati economici positivi dall'esercizio 2013 e anche per il 2020 è in equilibrio economico. E' strettamente necessaria per il perseguimento delle finalità istituzionali (articolo 4, comma 1): la sua costituzione è avvenuta in attuazione degli articolo 24 e 25 della L.R. 30 giugno 2008, n. 10 e per le finalità di cui alla L. R. Emilia Romagna n. 30 del 2 ottobre 1998. La partecipazione del Comune di Reggio Emilia è obbligatoria alla luce della normativa pertanto la valutazione di stretta necessità è già stata compiuta dal legislatore a monte con l'emanazione delle leggi citate. La società svolge un servizio di interesse generale di cui all'art. 4 comma 2 lett.a. La società non rientra negli altri criteri previsti dall'articolo 20, comma 2:</p> <ul style="list-style-type: none"> <li>- ha un amministratore unico che non percepisce compensi perché vi ha espressamente rinunciato e il numero dei dipendenti è pari a 8 unità);</li> <li>- il Comune di Reggio Emilia non detiene partecipazioni in società o enti pubblici strumentali che svolgono attività analoghe o similari a</li> </ul>

		<p>quelle svolte da Agenzia locale per la mobilità;</p> <ul style="list-style-type: none"> <li>- nei tre esercizi precedenti la società ha conseguito un fatturato medio inferiore ad un milione di euro ma occorre considerare che il valore della produzione complessivo medio della società è di oltre 23milioni di euro perché comprende i contributi regionali e comunali L. 30/98;</li> <li>- dalla data della sua costituzione non ha realizzato risultati negativi.</li> </ul>
8 DIR	CENTRO RICERCHE PRODUZIONI ANIMALI C.R.P.A. SPA	<p>La società è necessaria per il perseguimento delle finalità istituzionali (articolo 4, comma 1) in quanto in base all'articolo 13 del TUEL "Spettano al comune tutte le funzioni amministrative che riguardano la popolazione ed il territorio comunale, precipuamente nei settori organici dei servizi alla persona e alla comunità, dell'assetto ed utilizzazione del territorio e dello sviluppo economico.." Inoltre dall'anno 2005 il CRPA è iscritto nell'Albo dei laboratori accreditati al Ministero dell'istruzione, dell'università e della ricerca per svolgere attività di ricerca applicata per le piccole e medie imprese (PMI). Ha ottenuto inoltre i seguenti riconoscimenti:</p> <ul style="list-style-type: none"> <li>- Ente Organizzatore della domanda di ricerca (EOR) ai sensi della L.R. 28/98;</li> <li>- Laboratorio della rete alta tecnologia, accreditamento istituzionale della Regione Emilia-Romagna.</li> </ul> <p>La società, dopo la perdita registrata nell'esercizio 2015, ha ottenuto in tutti gli esercizi successivi risultati economici positivi.</p> <p>In data 17.12.2018 è stato approvato in Consiglio Comunale il patto parasociale tra i soci pubblici Comune di Reggio Emilia, Camera di Commercio di Reggio Emilia, Provincia di Reggio Emilia, per costituire un sindacato di controllo, ai sensi dell'articolo 2341 bis del Codice Civile, al fine di formalizzare l'esercizio dell'influenza dominante congiunta sulla società.</p> <p>Sono in corso le valutazioni, insieme agli altri soci pubblici, sulla possibilità di trasformare la forma giuridica della società da Spa a Società consortile per azioni, al fine di migliorare la sostenibilità economica della società, ampliando la possibilità di accedere a finanziamenti e contributi per l'attività di ricerca a ricaduta collettiva.</p>
9 DIR	LEPIDA SCPA	<p>La società è strettamente necessaria per il perseguimento delle finalità istituzionali (articolo 4, comma 1) posto che vengono svolte in coerenza con i compiti e le funzioni assegnate agli enti locali dalla LR. 24/5/2004, n. 11 e dalle Agende digitali Europea, nazionale e regionale e rispetta i parametri di cui all'articolo 20, comma 2 del D.Lgs. 175/2016.</p> <p>L'attività svolta dalla società consente l'ottimizzazione dei costi e permette di realizzare l'uniformità della rete informatica. A decorrere dal 01.01.2019 la società ha incorporato la società Cup 2000 sspa.</p>
10 DIR	BANCA POPOLARE ETICA SOC. COOP PER AZIONI	<p>Banca etica è un istituto bancario che opera sul mercato monetario-finanziario con fini ispirati, nell'intenzione, a valori morali ritenuti superiori, a valori civili corrispondenti al comune sentire del luogo in cui ha sede, a un modello di sviluppo umano e sociale sostenibile; svolge la tradizionale funzione di istituto di credito, raccogliendo dalla clientela il risparmio, che viene poi investito in attività produttive e finanziarie remunerative, ma nel rispetto dei contenuti etici e sociali dell'investimento. La società presenta i bilanci degli ultimi cinque esercizi con risultati positivi. Si ritiene che la disposizione di cui al comma 9-ter, art. 4, d.lgs. n. 175 del 2016, contempli una specifica ipotesi per cui la pubblica amministrazione è espressamente legittimata a costituire o a detenere partecipazioni in tali società a prescindere dal requisito della "stretta necessità per il perseguimento delle finalità</p>

		istituzionali” codificato dal comma 1 del medesimo articolo, atteso che tanto la collocazione sistematica (fra le eccezioni elencate dai commi 3 e seguenti dell’art. 4, d.lgs. n. 175 del 2016), quanto il tenore letterale della locuzione «è fatta salva la possibilità» ivi impiegata, caratterizzano la predetta disposizione quale (evidente) deroga al vincolo di scopo prescritto dal comma 1 del citato art. 4.
1 IND	CONSORZIO ANTINCENDIO AEROPORTO DI REGGIO EMILIA SCRL	La società esercita servizi antincendio a favore della società Aeroporto così come previsti dalla normativa di settore. La società è stata costituita ai sensi della legge 23 dicembre 1980, n. 930 “norme sui servizi antincendi negli aeroporti e sui servizi di supporto tecnico ed amministrativo-contabile del corpo nazionale dei vigili del fuoco”. La suddetta normativa all'art. 3 stabilisce che: “negli aeroporti non compresi nella tabella a l'espletamento del servizio antincendi e' assicurato, a proprie cure e spese, dai titolari della licenza .... nel caso in cui in un medesimo aeroporto l'attivita' aerea sia gestita da piu' enti, questi dovranno consorzarsi ai fini dell'espletamento dei servizi antincendi.....”. La società non rispetta i parametri di cui all'articolo 20, comma 2, lettere b e d. tuttavia la sua costituzione è obbligatoria ai sensi di legge. La società svolge attività in favore della collettività. L'attività svolta si può inquadrare in quelle previste dall'articolo 4, comma 2, lettera d) del decreto legislativo 175/2016. La società inoltre non ha scopo di lucro e si propone di assicurare all'Aeroporto di Reggio Emilia l'espletamento dei servizio antincendio in conformita' al disposto della citata legge 23.12.1980 n. 930, mediante il coordinamento e l'organizzazione in forma unitaria dell'attivita' e dei mezzi messi a disposizione dai soggetti e/o enti consorziati che espletano attivita' aerea nell'Aeroporto di Reggio Emilia. La società presenta un risultato economico positivo negli ultimi cinque anni.
2 IND	DINAMICA SCRL	La società svolge servizi a favore della società C.R.P.A. spa. La società rispetta i parametri di cui all'articolo 20 comma 2 pertanto non si ritiene di intraprendere alcuna azione di razionalizzazione.

## **PARTECIPAZIONI CON AZIONI DI RAZIONALIZZAZIONE**

Azione di razionalizzazione - Contenimento Costi

### **3 - AGAC INFRASTRUTTURE SPA**

TIPO DI PARTECIPAZIONE: DIRETTA

QUOTA DI PARTECIPAZIONE: 55,32 %

#### **ATTIVITA' SVOLTA DALLA PARTECIPATA:**

Messa a disposizione, a fronte di un canone stabilito dalla competente autorità di settore, delle reti, degli impianti nonché delle dotazioni funzionali all'espletamento dei servizi pubblici locali con particolare ma non esclusivo riferimento al servizio idrico integrato.

Descrizione degli interventi di contenimento costi e relative motivazioni :

La società è stata costituita sulla base dell'art. 35, comma 9, L. n. 448/2001, attualmente in vigore, il quale sancisce che "la proprietà delle reti, degli impianti e delle altre dotazioni patrimoniali, oppure dell'intero ramo d'azienda è conferita ad una società avente le caratteristiche definite dal citato comma 13 dell'articolo 113 del medesimo testo unico", ossia capitale interamente pubblico, nelle quali la proprietà delle reti e degli impianti conferiti, è incredibile. La società si occupa altresì della gestione di impianti per la produzione di energia da fonti rinnovabili.

La società non rispetta il parametro dei dipendenti (art. 20, comma 2 lett. b) ma la sua attività è indispensabile per l'amministrazione comunale. Non è possibile individuare una sua dismissione o messa in liquidazione in quanto le reti devono restare pubbliche per espresso obbligo normativo ed una eventuale internalizzazione non è compatibile con i limiti di indebitamento del comune di Reggio Emilia.

La società prosegue nella procedura di rinegoziazione degli strumenti finanziari derivati iniziata nel 2015. L'assemblea della società ha deliberato di ricorrere in appello dopo la decisione del lodo arbitrale emesso in data 30.11.2019. In data 30 luglio 2020 è stato depositato il ricorso presso la Corte d'Appello di Milano. Si è ancora in attesa di conoscere la data dell'udienza.

Indicare le modalità di attuazione e i tempi stimati:

Alla data attuale non si è in grado di stimare i tempi e gli eventuali risparmi derivanti dall'operazione in quanto indipendenti dalla società.

Indicare una stima dei risparmi attesi:

Solo dopo il compimento di tutto l'iter del procedimento di rinegoziazione del derivato sarà possibile specificare i risparmi derivanti dall'operazione. Si segnala che le fasi della procedura di rinegoziazione non dipendono dalla società.

## Cessione/Alienazione quote

### 4 - PIACENZA INFRASTRUTTURE SPA

TIPO DI PARTECIPAZIONE: DIRETTA

QUOTA DI PARTECIPAZIONE: 22,13 %

ATTIVITA' SVOLTA DALLA PARTECIPATA:

Messa a disposizione del gestore del servizio, delle reti, degli impianti, nonché delle dotazioni funzionali all'espletamento dei servizi pubblici locali.

Motivazioni della scelta

Società non indispensabile per il perseguimento delle finalità dell'Ente

Società con oggetto analogo o simile ad altri organismi partecipati dall'ente

Indicare le modalità di attuazione della cessione/alienazione:

Con il provvedimento di revisione straordinaria delle partecipazioni approvato con atto di C.C. n. 135 del 25/09/2017 è stata deliberata la cessione delle quote azionarie ad altri Enti Pubblici.

Indicare i tempi stimati per il perfezionamento della cessione/alienazione:

Il Comune di Reggio, nel corso dell'esercizio 2020, ha perseguito l'obiettivo di approfondire l'analisi del valore aziendale della società rinviando tuttavia all'esercizio 2021 l'apertura dei tavoli di confronto coi soggetti interessati per addivenire alla cessione della società. In data 26/11/2020 con lettera protocollo n.196929 è stata inviata al Comune di Piacenza una richiesta di nuovo confronto per intraprendere una trattativa diretta per la cessione della società. Tale confronto si è svolto in data 19/11/2021. Proseguiranno anche nel corso del 2022 i colloqui con il Comune di Piacenza in attesa di avere riscontri dalla Regione Emilia Romagna ed ATERSIR in merito alle tempistiche della gara sul servizio idrico che coinvolgono la società e che potrebbero influire sugli scenari futuri della stessa.

La società anche nel 2020, ha chiuso l'esercizio con un risultato economico positivo pari ad euro 537.730 che si aggiunge ai risultati positivi di tutti gli anni precedenti.

Il Comune intende avvalersi anche per l'anno 2021 dell'art. 5-ter e 5-bis del TUSP che sospendono per le società partecipate che hanno prodotto un risultato medio in utile nel triennio precedente alla ricognizione - l'efficacia, sino al 31 dicembre 2022, dei commi 4 (relativo all'obbligo di alienazione entro un anno dalla ricognizione straordinaria) e 5 (che prescrive una sanzione per la mancata alienazione nei termini).

Indicare una stima dei risparmi attesi:

Non è possibile identificare risparmi di spesa derivanti dalla dismissione delle azioni di Piacenza Infrastrutture spa in quanto il Comune non eroga contributi né acquista servizi dalla suddetta società. Si ipotizza un introito per la cessione delle quote che al momento non è quantificabile in quanto trattasi di società delle reti pubbliche che non hanno valore confrontabile sul mercato.

## Liquidazione

### 11- REGGIO EMILIA FIERE SRL IN LIQUIDAZIONE

TIPO DI PARTECIPAZIONE: DIRETTA

QUOTA DI PARTECIPAZIONE: 26,49 %

ATTIVITA' SVOLTA DALLA PARTECIPATA:

Gestione di centri fieristici e specificamente dei beni immobili e mobili adibiti a finalità ed usi fieristici

Motivazioni della scelta

Perdite reiterate

Indicare le modalità di attuazione della cessione/alienazione:

Il liquidatore è stato nominato dall'assemblea in data 27/4/2015. La liquidazione riguarda ingenti complessi immobiliari ed aree edificabili. Il piano liquidatorio previsto dal Concordato Preventivo omologato dal Tribunale di Reggio Emilia prevede la cessione di beni dislocati sul territorio della Provincia di Reggio Emilia. La liquidazione è oggetto di monitoraggio dettagliato nell'allegato B alla presente deliberazione.

Indicare i tempi stimati per il perfezionamento della cessione/alienazione:

La liquidazione è ancora in corso. Il liquidatore prevede la chiusura della liquidazione entro il 31.12.2022 anche se i tempi previsti dipendono dalle procedure di liquidazione. Si tratta di procedura liquidatoria giudiziale e, a differenza della volontaria, deve seguire un iter preciso definito dal liquidatore giudiziale e dal comitato dei creditori sulla base delle prescrizioni previste nella sentenza di omologa del Tribunale di Reggio Emilia.

Indicare una stima dei risparmi attesi:

Non sono quantificabili

## Liquidazione

### 12 -REGGIO EMILIA INNOVAZIONE SCRL IN LIQUIDAZIONE

TIPO DI PARTECIPAZIONE: DIRETTA

QUOTA DI PARTECIPAZIONE: 25,41 %

#### ATTIVITA' SVOLTA DALLA PARTECIPATA:

Ricerca scientifica, innovazione tecnologica e diffusione delle conoscenze delle competenze professionali e dei servizi alle imprese, società ed enti, sia privati che pubblici

Motivazioni della scelta

Perdite reiterate

Indicare le modalità di attuazione della cessione/alienazione:

L'assemblea della società Reggio Emilia Innovazione il 13/7/2017 ha deliberato lo scioglimento e la nomina del liquidatore. Contestualmente sono stati posti in essere due contratti di affitto relativi ai due rami aziendali precedentemente gestiti dalla Società con diritto di opzione per l'acquisto dei rami affittati a condizioni predeterminate. Tale diritto è stato esercitato nel corso del 2018 ed è stato perfezionato il relativo trasferimento di proprietà. Nel corso degli anni successivi è proseguita l'attività liquidatoria. Nel corso del 2021 si è completato il pagamento dei creditori non ancora soddisfatti, ad eccezione di alcune posizioni ancora in corso di definizione e si è dato corso al recupero dei residui crediti verso clienti esposti nel rendiconto degli amministratori, ad eccezione di alcune posizioni di cui si attende l'esito del contenzioso.

Indicare i tempi stimati per il perfezionamento della cessione/alienazione:

I liquidatori dichiarano che, allo stato attuale, è ragionevolmente ipotizzabile che la liquidazione si chiuderà in bonis e che la società non verrà estinta prima dell'avvenuto decorso di un quinquennio dalle operazioni di cessione di azienda (quindi non prima della fine dell'anno 2023), in conseguenza delle responsabilità e manleve assunte in sede contrattuale nei confronti degli acquirenti delle aziende stesse.

Indicare una stima dei risparmi attesi:

I risparmi attesi non sono stimabili tuttavia si riporta quanto già relazionato dai liquidatori che ipotizzano una liquidazione in bonis ma non prima della fine dell'anno 2023.

## **RIEPILOGO AZIONI DI RAZIONALIZZAZIONE**

<b>Azione di razionalizzazione</b>	<b>Progressivo</b>	<b>Denominazione società</b>	<b>% di partecipazione</b>	<b>Tempi di realizzazione degli interventi</b>	<b>Risparmi attesi (importo)</b>
Contenimento dei costi	3	Agac Infrastrutture spa	55,32 %	Non dipendenti dalla società come dettagliato in precedenza	Non dipendenti dalla società come dettagliato in precedenza
Cessione/ Alienazione	4	Piacenza Infrastrutture spa	22,13 %	31/12/2021	Non è possibile identificare risparmi di spesa derivanti dalla dismissione delle azioni di Piacenza Infrastrutture spa in quanto il Comune non eroga contributi né acquista servizi dalla suddetta società. Si ipotizza un introito per la cessione delle quote che al momento non è quantificabile in quanto trattasi di società delle reti pubbliche che non hanno valore confrontabile sul mercato.
Liquidazione	11	Reggio Emilia Fiere srl in liquidazione	26,49 %	La liquidazione è ancora in corso. Il liquidatore prevede la chiusura della liquidazione entro il 31.12.2022 anche se i tempi previsti dipendono dalle procedure. Si tratta di procedura liquidatoria giudiziale	Non sono quantificabili
Liquidazione	12	Reggio Emilia Innovazione in liquidazione	25,41 %	I liquidatori dichiarano che, allo stato attuale, è ragionevolmente ipotizzabile che la liquidazione non si chiuderà prima dell'anno 2023	I liquidatori ipotizzano che la liquidazione si chiuderà in bonis.