



PNRR-M4C1-I1.1 RIQUALIFICAZIONE E MESSA IN SICUREZZA NIDO SOLE

CODICE INTERVENTO: A_29601
CUP_J88I22000420001

PROGETTO ESECUTIVO

(ai sensi dell'articolo 23 comma 3 Dlgs 18 aprile 2016, n. 50)

R.19 Rev.1 - RELAZIONE CRITERI AMBIENTALI MINIMI

Responsabile Unico del Procedimento
Arch. Elena Melloni



Progettista
Ing. Carlo Lazzaretti

Coordinamento della Sicurezza in progettazione
Ing. Ermanno Pancioli

Reggio Emilia, SETTEMBRE 2023

COMUNE DI REGGIO EMILIA (RE)

RIQUALIFICAZIONE E MESSA IN SICUREZZA NIDO SOLE, VIA CARAVAGGIO, n°2, 42122 DI REGGIO EMILIA

Sommario

PREMESSA	3
RIFERIMENTI NORMATIVI	3
RISPETTO DEL PRINCIPIO DI NON ARRECARRE DANNO SIGNIFICATIVO ALL'AMBIENTE (DNSH)	4
SELEZIONE DEI CANDIDATI	5
SPECIFICHE TECNICHE PER GRUPPI DI EDIFICI (2.2 DM)	7
INSERIMENTO NATURALISTICO E PAESAGGISTICO	7
SISTEMAZIONE AREE A VERDE (2.2.2 DM)	8
RIDUZIONE DEL CONSUMO DI SUOLO E MANTENIMENTO DELLA PERMEABILITÀ DEI SUOLI (2.2.3 DM)	8
CONSERVAZIONE DEI CARATTERI MORFOLOGICI (2.2.4 DM)	9
APPROVVIGIONAMENTO ENERGETICO (2.2.5 DM)	10
RIDUZIONE DELL'IMPATTO SUL MICROCLIMA E DELL'INQUINAMENTO ATMOSFERICO (2.2.6 DM)	10
RIDUZIONE DELL'IMPATTO SUL SISTEMA IDROGRAFICO SUPERFICIALE E SOTTERRANEO (2.2.7 DM)	12
INFRASTRUTTURAZIONE PRIMARIA (2.2.8 DM)	13
<i>Vabilità</i>	13
<i>Raccolta, depurazione e riuso delle acque meteoriche (2.2.8.2 DM)</i>	13
<i>Rete di irrigazione delle aree a verde pubblico (2.2.8.3 DM)</i>	14
<i>Aree di raccolta e stoccaggio materiali e rifiuti (2.2.8.4 DM)</i>	14
<i>Impianto di illuminazione pubblica (2.2.8.5 DM)</i>	14
<i>Sottoservizi/canalizzazioni per infrastrutture tecnologiche (2.2.8.6 DM)</i>	14
INFRASTRUTTURAZIONE SECONDARIA E MOBILITÀ SOSTENIBILE (2.2.9 DM)	15
RAPPORTO SULLO STATO DELL'AMBIENTE (2.2.10 DM)	16
SPECIFICHE TECNICHE DELL'EDIFICIO (2.3 DM)	16
DIAGNOSI ENERGETICA (2.3.1 DM)	16
PRESTAZIONE ENERGETICA (2.3.2 DM)	17
APPROVVIGIONAMENTO ENERGETICO (2.3.3 DM)	17
RISPARMIO IDRICO (2.3.4 DM)	18
QUALITÀ AMBIENTALE INTERNA (2.3.5 DM)	19
<i>Illuminazione naturale (2.3.5.1 DM)</i>	19
<i>Aerazione naturale e ventilazione meccanica controllata (2.3.5.2 DM)</i>	19
<i>Dispositivi di protezione solare (2.3.5.3 DM)</i>	20
<i>Inquinamento elettromagnetico indoor (2.3.5.4 DM)</i>	20
<i>Emissioni dei materiali (2.3.5.5 DM)</i>	21
<i>Comfort acustico (2.3.5.6 DM)</i>	22
<i>Comfort termoigrometrico (2.3.5.7 DM)</i>	22
<i>Radon (2.3.5.8 DM)</i>	23
PIANO DI MANUTENZIONE DELL'OPERA (2.3.6 DM)	24
FINE VITA (2.3.7 DM)	24
SPECIFICHE TECNICHE DEI COMPONENTI EDILIZI (2.4 DM)	25
CRITERI COMUNI A TUTTI I COMPONENTI EDILIZI (2.4.1 DM)	25
<i>Disassemblabilità (2.4.1.1 DM)</i>	25

COMUNE DI REGGIO EMILIA (RE)

RIQUALIFICAZIONE E MESSA IN SICUREZZA NIDO SOLE, VIA CARAVAGGIO, n°2, 42122 DI REGGIO EMILIA

<i>Materia recuperata o riciclata (2.4.1.2 DM)</i>	26
<i>Sostanze pericolose (2.4.1.3 DM)</i>	27
CRITERI SPECIFICI PER I COMPONENTI EDILIZI (2.4.2 DM)	29
<i>Calcestruzzi confezionati in cantiere, preconfezionati e prefabbricati (2.4.2.1 DM)</i>	29
<i>Laterizi (2.4.2.2 DM)</i>	31
<i>Sostenibilità e legalità del legno (2.4.2.3 DM)</i>	32
<i>Ghisa, ferro, acciaio (2.4.2.4 DM)</i>	32
<i>Componenti in materie plastiche (2.4.2.5 DM)</i>	33
<i>Murature in pietrame e miste (2.4.2.6 DM)</i>	34
<i>Tramezzature e controsoffitti (2.4.2.7 DM)</i>	35
<i>Isolamenti termici ed acustici (2.4.2.8 DM)</i>	35
<i>Pavimenti e rivestimenti (2.4.2.9 DM)</i>	37
<i>Pitture e vernici(2.4.2.10 DM)</i>	38
<i>Impianti di illuminazione per interni ed esterni (2.4.2.11 DM)</i>	39
<i>Impianti di riscaldamento e condizionamento (2.4.2.12 DM)</i>	39
<i>Impianti idricosanitari (2.4.2.13 DM)</i>	40
SPECIFICHE TECNICHE DEL CANTIERE (2.5 DM)	40
<i>DEMOLIZIONI E RIMOZIONE DEI MATERIALI (2.5.1 DM)</i>	40
<i>MATERIALI USATI NEL CANTIERE (2.5.2 DM)</i>	41
<i>PRESTAZIONI AMBIENTALI (2.5.3 DM)</i>	41
<i>PERSONALE DI CANTIERE (2.5.4 DM)</i>	43
<i>SCAVI E RINTERRI (2.5.5 DM)</i>	43
CONDIZIONI DI ESECUZIONE (CLAUSOLE CONTRATTUALI)	44
<i>VARIANTI MIGLIORATIVE</i>	44
<i>CLAUSOLA SOCIALE</i>	44
<i>GARANZIE</i>	45
<i>VERIFICHE ISPETTIVE</i>	45
<i>OLI LUBRIFICANTI</i>	45
<i>Oli biodegradabili</i>	45
<i>Oli lubrificanti a base rigenerata</i>	46

COMUNE DI REGGIO EMILIA (RE)

RIQUALIFICAZIONE E MESSA IN SICUREZZA NIDO SOLE, VIA CARAVAGGIO, n°2, 42122 DI REGGIO EMILIA

PREMESSA

La presente relazione, riguardante l'intervento di miglioramento sismico ed efficientamento energetico del Nido Sole in Via Caravaggio, n°2 del Comune di Reggio Emilia (RE), mira ad illustrare le modalità con cui lo stesso progetto risponde al Decreto Ministeriale Ministero dell'ambiente e della Sicurezza Energetica – 23 Giugno 2023 - "Criteri ambientali minimi per l'affidamento del servizio di progettazione di interventi edilizi, per l'affidamento dei lavori per interventi edilizi e per l'affidamento congiunto di progettazione e lavori per interventi edilizi", che sostituisce il precedente decreto dell'11 ottobre 2017 "Criteri ambientali minimi per l'affidamento di servizi di progettazione e lavori per la nuova costruzione, ristrutturazione e manutenzione di edifici pubblici".

Questo documento ripercorre i "Criteri Ambientali Minimi" per l'edilizia, stabiliti dal succitato decreto, chiarendo puntualmente come la progettazione ha inteso dare risposta al requisito nella presente fase progettuale o come intenderà rispondere in documenti propri della successiva fase di progettazione. In particolare, alcuni criteri ambientali prevedono obblighi in carico all'Appaltatore, esplicitati nel Capitolato Speciale d'Appalto. Si fa notare infine che in fase di progettazione esecutiva sono stati riscontrati alcuni aspetti del progetto definitivo non rispondenti ai Criteri Ambientali Minimi suddetti, la particolare formula dell'appalto integrato non consente la modifica del progetto definitivo se non con successive varianti, progettuali o in corso d'opera. Si rimanda quindi, di fatto, il superamento di tali criticità alle fasi successive.

RIFERIMENTI NORMATIVI

I criteri ambientali individuati in questo documento corrispondono a caratteristiche e prestazioni ambientali superiori a quelle previste dalle leggi nazionali e regionali vigenti, da norme e standard tecnici obbligatori, (ai sensi delle Norme tecniche per le costruzioni di cui al DM 14 gennaio 2008) e dal Regolamento UE sui Prodotti da Costruzione (CPR 305/2011 e successivi Regolamenti Delegati). Si vogliono comunque richiamare qui alcune norme e riferimenti principali del settore:

- D.Lgs 30 maggio 2008, n. 115 "Attuazione della direttiva 2006/32/CE relativa all'efficienza degli usi finali dell'energia e i servizi energetici e abrogazione della direttiva 93/76/CEE";
- D.Lgs 3 marzo 2011, n. 28 "Attuazione della direttiva 2009/28/CE sulla promozione dell'uso dell'energia da fonti rinnovabili, recante modifica e successiva abrogazione delle direttive 2001/77/CE e 2003/30/CE".
- D.L. 4 giugno 2013, n. 63 "Disposizioni urgenti per il recepimento della Direttiva 2010/31/UE del Parlamento europeo e del Consiglio del 19 maggio 2010, sulla prestazione energetica nell'edilizia per la definizione delle procedure d'infrazione avviate dalla Commissione europea, nonché altre disposizioni in materia di coesione sociale";
- D.Lgs 4 luglio 2014 n. 102 "Attuazione della direttiva 2012/27/UE sull'efficienza energetica, che modifica le direttive 2009/125/CE e 2010/30/UE e abroga le direttive 2004/8/CE e 2006/32/CE";
- D.L. 63/2013 convertito in Legge n. 90/2013 e relativi decreti attuativi tra cui il decreto interministeriale del 26 giugno 2015 del Ministro dello sviluppo economico di concerto con i Ministri dell'ambiente e della tutela del territorio e del mare, delle infrastrutture e dei trasporti, della salute e della difesa, "Applicazione delle metodologie di calcolo delle prestazioni energetiche e definizione delle prescrizioni e dei requisiti minimi degli edifici", ai sensi dell'articolo 4, comma 1, del decreto legislativo 19 agosto 2005, n. 192, con relativi allegati 1 (e rispettive appendici A e B) e 2 (c.d. decreto "prestazioni") ed il decreto

COMUNE DI REGGIO EMILIA (RE)

RIQUALIFICAZIONE E MESSA IN SICUREZZA NIDO SOLE, VIA CARAVAGGIO, n°2, 42122 DI REGGIO EMILIA

interministeriale "Adeguamento del decreto del Ministro dello sviluppo economico, 26 giugno 2009 – "Linee guida nazionali per la certificazione energetica degli edifici" (c.d. decreto "linee guida").

RISPETTO DEL PRINCIPIO DI NON ARRECARE DANNO SIGNIFICATIVO ALL'AMBIENTE (dnsh)

Le valutazioni in merito al rispetto DSNH sono sviluppate nella relazione generale al capitolo dedicato che qui si riporta integralmente.

Il Dispositivo per la ripresa e la resilienza (Regolamento UE 241/2021) stabilisce che tutte le misure dei Piani nazionali per la ripresa e resilienza (PNRR) debbano soddisfare il principio di "non arrecare danno significativo agli obiettivi ambientali". Tale vincolo si traduce in una valutazione di conformità degli interventi al principio del "Do No Significant Harm" (DNSH), con riferimento al sistema di tassonomia delle attività ecosostenibili indicato all'articolo 17 del Regolamento (UE) 2020/852 del 18 giugno 2020.

Pertanto, l'impresa appaltatrice ed esecutrice deve rispettare tale regolamento e la comunicazione della Commissione UE 2021/C 58/01 recante "Orientamenti tecnici sull'applicazione del principio di "non arrecare danno significativo agli obiettivi ambientali".

Il Regolamento individua i criteri per determinare come ogni attività economica contribuisca in modo sostanziale alla tutela dell'ecosistema, senza arrecare danno a nessuno dei seguenti obiettivi ambientali:

1. mitigazione dei cambiamenti climatici;
2. adattamento ai cambiamenti climatici;
3. uso sostenibile e protezione delle risorse idriche e marine;
4. transizione verso l'economia circolare, con riferimento anche a riduzione e riciclo dei rifiuti;
5. prevenzione e riduzione dell'inquinamento dell'aria, dell'acqua o del suolo;
6. protezione e ripristino della biodiversità e della salute degli eco-sistemi.

Facendo riferimento alla guida operativa l'intervento in progetto si colloca per quanto riguarda la "Mappatura di correlazione fra Investimenti - Riforme e Schede Tecniche" nella Missione: **M4** Componente: **C1** Id: **Inv.3.3** Nome: **Piano di messa in sicurezza e riqualificazione dell'edilizia scolastica Regime 2** per la quale è dovuta la verifica/compilazione di:

- **Scheda tecnica 2**- Ristrutturazioni e riqualificazioni di edifici residenziali e non residenziali
- **Scheda tecnica 5** - Interventi edili e cantieristica generica non connessi con la costruzione /rinnovamento di edifici

Le schede di cui sopra descrivono le condizioni sia ex-ante sia ex-post dell'intervento.

Per quanto concerne la **scheda 2**: condizioni ex ante

- L'edificio non è adibito all'estrazione, allo stoccaggio, al trasporto o alla produzione di combustibili fossili;
- almeno il 70 % calcolato rispetto al loro peso dei rifiuti non pericolosi ricadenti nel Capitolo 17 Rifiuti delle attività di costruzione e demolizione (compreso il terreno proveniente da siti contaminati (ex Dlgs 152/06), **sia inviato a recupero (R1-R13)**. La percentuale è maggiore (**si veda le tabelle allegate alla relazione sui CAM**);
- per le forniture in ingresso dovranno essere fornite le **Schede tecniche dei materiali e sostanze impiegate**;

Riguardo agli ulteriori elementi di controllo, si precisa che:

- la regione Emilia-Romagna non prevede la redazione del piano ambientale di cantierizzazione (PAC);
- la ristrutturazione non interesserà locali e attività a **rischio RADON** pertanto non è necessaria la sua valutazione;

Per quanto concerne la **scheda 5**, pur essendo il progetto attinente al rinnovamento (miglioramento sismico ed efficientamento energetico) di un edificio ad uso scolastico, si valuta sinteticamente quanto richiesto: condizioni ex ante.

- E' richiesto all'impresa aggiudicataria ed esecutrice di realizzare l'approvvigionamento elettrico del cantiere tramite fornitore in grado di garantire una fornitura elettrica al 100% prodotta da rinnovabili e l'impiego di mezzi ad alta efficienza motoristica;
- dovrà essere ottimizzato l'utilizzo della risorsa idrica da parte dell'impresa;
- non è necessaria la redazione del piano di gestione delle acque meteoriche dilavanti (AMD);
- almeno il 70 % calcolato rispetto al loro peso dei rifiuti non pericolosi ricadenti nel Capitolo 17 Rifiuti delle

COMUNE DI REGGIO EMILIA (RE)

RIQUALIFICAZIONE E MESSA IN SICUREZZA NIDO SOLE, VIA CARAVAGGIO, n°2, 42122 DI REGGIO EMILIA

attività di costruzione e demolizione (compreso il terreno proveniente da siti contaminati (ex Dlgs 152/06), **deve essere inviato a recupero (R1-R13). (Si veda le tabelle allegate alla relazione sui CAM);**

- per le forniture in ingresso dovranno essere fornite le **Schede tecniche dei materiali e sostanze impiegate;**
- emissioni sonore: presentazione domanda di deroga al rumore per i cantieri temporanei (L. n.447 del 1995 come modificata dal D.Lgs. n.42/2017) da parte dell'impresa aggiudicataria;
- l'intervento non ricade all'interno di:
 1. terreni coltivati e seminativi con un livello da moderato ad elevato di fertilità del suolo e biodiversità sotterranea, destinabili alla produzione di alimenti o mangimi, come indicato nell'indagine LUCAS dell'UE e nella Direttiva (UE)2015/1513 (ILUC) del Parlamento europeo e del Consiglio;
 2. terreni che corrispondono alla definizione di foresta stabilita dalla legislazione nazionale utilizzata nell'inventario nazionale dei gas a effetto serra o, se non disponibile, alla definizione di foresta della FAO.
 3. Siti di Natura 2000;
 - nel caso di utilizzo di legno per la costruzione di strutture, cassature, o interventi generici di carpenteria, dovrà essere garantito che **80% del legno vergine** utilizzato sia certificato FSC/PEFC o altra certificazione equivalente. Sarà pertanto necessario **acquisire le Certificazioni FSC/PEFC o altre certificazioni equivalenti.**

Tutti gli altri prodotti in legno devono essere realizzati con legno riciclato/riutilizzato come descritto nella **Scheda tecnica del materiale**

Si allegano al presente le checklist ex post della scheda 2: verifiche e controlli da condurre per garantire il principio DNSH

Scheda 2 - Ristrutturazioni e riqualificazioni di edifici residenziali e non residenziali

Verifiche e controlli da condurre per garantire il principio DNSH

Tempo di svolgimento delle verifiche	n.	Elemento di controllo	Esito (Si/No/Non applicabile)	Commento (obbligatorio in caso di N/A)
Ex post	12	Sono state adottate le soluzioni di adattabilità definite a seguito della analisi dell'adattabilità realizzata?		
	13	Sono disponibili le certificazioni di prodotto relative alle forniture installate che indichino il rispetto degli Standard internazionali di prodotto richiesti dalla scheda tecnica in questione?		
	14	E' disponibile la relazione finale con l'indicazione dei rifiuti prodotti, da cui emerga la destinazione ad una operazione "R" del 70% in peso dei rifiuti da demolizione e costruzione?		
	15	Se realizzata, realizzata, è disponibile la caratterizzazione del sito?		
	16	Sono state implementate eventuali soluzioni di mitigazione e controllo identificate relativa al Radon?		
	17	Sono disponibili le certificazioni FSC/PEFC o equivalente?		
	18	Sono disponibili le schede tecniche del materiale (legno) impiegato (da riutilizzo/riciclo)?		

E della scheda 5:

Scheda 5 - Interventi edili e cantieristica generica non connessi con la costruzione/rinnovamento di edifici

Verifiche e controlli da condurre per garantire il principio DNSH

Tempo di svolgimento delle verifiche	n.	Elemento di controllo	Esito (Si/No/Non applicabile)	Commento (obbligatorio in caso di N/A)
Ex post	17	E' disponibile la relazione finale con l'indicazione dei rifiuti prodotti, da cui emerga la destinazione ad una operazione "R" del 70% in peso dei rifiuti da demolizione e costruzione?		
	18	Sono disponibili le schede tecniche dei materiali utilizzati?		
	19	Se realizzata, è disponibile la caratterizzazione del sito?		
	20	Se presentata, è disponibile la deroga al rumore presentata?		

SELEZIONE DEI CANDIDATI

Sistemi di gestione ambientale (2.1.1 DM)

Il Capitolato Speciale d'appalto prevede che l'Appaltatore adotti un sistema di gestione ambientale conforme alle norme di gestione ambientale basate sulle pertinenti norme europee o internazionali e certificato da organismi riconosciuti.

COMUNE DI REGGIO EMILIA (RE)

RIQUALIFICAZIONE E MESSA IN SICUREZZA NIDO SOLE, VIA CARAVAGGIO, n°2, 42122 DI REGGIO EMILIA

In particolare l'Appaltatore dovrà essere in possesso di una registrazione EMAS (Regolamento n. 1221/2009 sull'adesione volontaria delle organizzazioni a un sistema comunitario di eco-gestione e audit), in corso di validità, oppure una certificazione secondo la norma ISO14001 o secondo norme di gestione ambientale basate sulle pertinenti norme europee o internazionali, certificate da organismi di valutazione della conformità. Saranno accettate altre prove relative a misure equivalenti in materia di gestione ambientale, certificate da un organismo di valutazione della conformità, come una descrizione dettagliata del sistema di gestione ambientale attuato dall'offerente (politica ambientale, analisi ambientale iniziale, programma di miglioramento, attuazione del sistema di gestione ambientale, misurazioni e valutazioni, definizione delle responsabilità, sistema di documentazione) con particolare riferimento alle procedure di controllo operativo che tutte le misure previste all'art.15 c.9 e c.11 di cui al DPR 207/2010 siano applicate all'interno del cantiere. In particolare tali misure preventive comprendono:

- Uno studio della viabilità di accesso ai cantieri, ed eventualmente la progettazione di quella provvisoria, in modo che siano contenuti l'interferenza con il traffico locale ed il pericolo per le persone e l'ambiente;
- L'indicazione degli accorgimenti atti ad evitare inquinamenti del suolo, acustici, idrici ed atmosferici;
- La localizzazione delle cave eventualmente necessarie e la valutazione sia del tipo e quantità di materiali da prelevare, sia delle esigenze di eventuale ripristino ambientale finale;
- Lo studio e la stima dei costi per la copertura finanziaria per la realizzazione degli interventi di conservazione, protezione e restauro volti alla tutela e salvaguardia del patrimonio di interesse artistico e storico e delle opere di sistemazione esterna.

Inoltre, i progetti devono essere redatti secondo criteri diretti a salvaguardare i lavoratori nella fase di costruzione e in quella di esercizio, gli utenti nella fase di esercizio e nonché la popolazione delle zone interessate dai fattori di rischio per la sicurezza e la salute.

- Sorveglianza e misurazioni sulle componenti ambientali;
- Preparazione alle emergenze ambientali e risposta.

Diritti umani e condizioni di lavoro (2.1.2 DM)

Il Capitolato Speciale d'appalto prevede in carico all'Appaltatore il rispetto dei principi di responsabilità sociale assumendo impegni relativi alla conformità a standard sociali minimi e al monitoraggio degli stessi.

L'Appaltatore sarà tenuto all'applicazione delle Linee Guida adottate con DM 6 giugno 2012 "Guida per l'integrazione degli aspetti sociali negli appalti pubblici", volta a favorire il rispetto di standard sociali riconosciuti a livello internazionale e definiti da alcune Convenzioni internazionali (tra cui alcune convenzioni della International Labour Organization ratificate a livello nazionale):

- Le otto Convenzioni fondamentali dell'ILO n. 29, 87,98, 100,105, 111, 138 e 182
- La Convenzione ILO n. 155 sulla salute e la sicurezza nei luoghi di lavoro
- La Convenzione ILO n. 131 sulla definizione del "salario minimo"
- La Convenzione ILO n. 1 sulla durata del lavoro (industria)

COMUNE DI REGGIO EMILIA (RE)

RIQUALIFICAZIONE E MESSA IN SICUREZZA NIDO SOLE, VIA CARAVAGGIO, n°2, 42122 DI REGGIO EMILIA

- La Convenzione ILO n. 102 sulla sicurezza sociale (norma minima)
- La “Dichiarazione Universale dei Diritti Umani”
- Art. n. 32 della “Convenzione sui Diritti del Fanciullo”

Nonché a favorire attivamente l'applicazione della legislazione nazionale riguardante la salute e la sicurezza nei luoghi di lavoro, il salario minimo vitale, l'adeguato orario di lavoro e la sicurezza sociale (previdenza e assistenza), vigente nei Paesi ove si svolgono le fasi della lavorazione, anche nei vari livelli della propria catena di fornitura (fornitori, subfornitori). L'appaltatore deve anche avere efficacemente attuato modelli organizzativi e gestionali adeguati a prevenire condotte irresponsabili contro la personalità individuale e condotte di intermediazione illecita o sfruttamento del lavoro.

Verifica: L'Appaltatore dovrà dimostrare la conformità al criterio presentando la documentazione delle etichette che dimostrino il rispetto dei diritti oggetto delle Convenzioni internazionali dell'ILO sopra richiamate, lungo la catena di fornitura, quale la certificazione SA 8000:2014 o equivalente, quale la certificazione BSCI o FSC o, in alternativa, devono dimostrare di aver dato seguito a quanto indicato nella Linea Guida adottata con DM 6 giugno 2012 “Guida per l'integrazione degli aspetti sociali negli appalti pubblici”. Tale linea guida prevede la realizzazione di un “dialogo strutturato” lungo la catena di fornitura attraverso l'invio di questionari volti a raccogliere informazioni in merito alle condizioni di lavoro, con particolare riguardo al rispetto dei profili specifici contenuti nelle citate convenzioni, da parte dei fornitori e subfornitori.

L'efficace attuazione di modelli organizzativi e gestionali adeguati a prevenire condotte irresponsabili contro la personalità individuale e condotte di intermediazione illecita o sfruttamento del lavoro si può dimostrare anche attraverso la delibera, da parte dell'organo di controllo, di adozione dei modelli organizzativi e gestionali ai sensi del d.lgs. 231/01, assieme a:

- Presenza della valutazione dei rischi in merito alle condotte di cui all'art. 25 quinquies del d.lgs. 231/01 e art. 603 bis del codice penale e legge 199/2016;
- Nomina di un organismo di vigilanza, di cui all'art. 6 del d.lgs. 231/01;
- Conservazione della sua relazione annuale, contenente paragrafi relativi ad audit e controlli in materia di prevenzione dei delitti contro la personalità individuale e intermediazione illecita e sfruttamento del lavoro (o caporalato).

SPECIFICHE TECNICHE PER GRUPPI DI EDIFICI (2.2 DM)

Inserimento naturalistico e paesaggistico

Il progetto di nuovi edifici, ferme restando le norme e i regolamenti più restrittivi (es. piani di assetto di parchi e riserve, piani paesistici, piani territoriali provinciali, regolamenti urbanistici e edilizi comunali, piani di assetto idrogeologico etc.), deve garantire la conservazione degli habitat presenti nell'area di intervento quali ad esempio torrenti e fossi, anche se non contenuti negli elenchi provinciali, e la relativa vegetazione ripariale, boschi, arbusteti, cespuglieti e prati in evoluzione, siepi, filari arborei, muri a secco, vegetazione ruderale, impianti arborei artificiali legati all'agroecosistema (noci, pini, tigli, gelso, etc.), seminativi arborati.

COMUNE DI REGGIO EMILIA (RE)

RIQUALIFICAZIONE E MESSA IN SICUREZZA NIDO SOLE, VIA CARAVAGGIO, n°2, 42122 DI REGGIO EMILIA

Tali habitat devono essere il più possibile interconnessi fisicamente ad habitat esterni all'area di intervento, esistenti o previsti da piani e programmi (reti ecologiche regionali, inter-regionali, provinciali e locali) e interconnessi anche fra di loro all'interno dell'area di progetto. Al fine di consentire l'applicazione di quanto sopra, i criteri di conservazione degli habitat e i criteri per tutelare la interconnessione tra le aree devono essere definiti da un professionista abilitato e iscritto in albi o registri professionali, che sia in possesso di comprovata esperienza in ambito ambientale, valutabile sulla base dei requisiti di idoneità professionale e di capacità tecnico-organizzativa di volta in volta richiesti dalla stazione appaltante. Il progetto dovrà, altresì, indicare, una selezione delle specie arboree e arbustive da mettere a dimora in tali aree, tenendo conto della funzione di assorbimento delle sostanze inquinanti in atmosfera, e di regolazione del microclima e utilizzando specie che presentino le seguenti caratteristiche: ridotta esigenza idrica; resistenza alle fitopatologie; assenza di effetti nocivi per la salute umana (allergeniche, urticanti, spinose, velenose etc.).

Il progetto prevede il miglioramento sismico tramite interventi diffusi per migliorare la rigidezza della struttura, specialmente dei maschi murari.

Sistemazione aree a verde (2.2.2 DM)

Per la sistemazione delle aree verdi devono essere considerate le azioni che facilitano la successiva gestione e manutenzione, affinché possano perdurare gli effetti positivi conseguenti all'adozione dei criteri ambientali adottati in sede progettuale. Deve essere previsto che durante la manutenzione delle opere siano adottate tecniche di manutenzione del patrimonio verde esistente con interventi di controllo (es. sfalcio) precedenti al periodo di fioritura al fine di evitare la diffusione del polline. Nella scelta delle piante devono essere seguite le seguenti indicazioni:

- utilizzare specie autoctone con pollini dal basso potere allergenico;
- nel caso di specie con polline allergenico da moderato a elevato, favorire le piante femminili o sterili;
- favorire le piante ad impollinazione entomofila, ovvero che producono piccole quantità di polline la cui dispersione è affidata agli insetti;
- evitare specie urticanti o spinose (es. Gleditsia triacanthos L. - Spino di Giuda, Robinia pseudoacacia L.- Falsa acacia, Pyracantha - Piracanto, Elaeagnus angustifolia L. - Olivagno) o tossiche (es. Nerium oleander L. - Oleandro, Taxus baccata L.- Tasso, Laburnum anagyroides Meddik- Maggiociondolo);
- utilizzare specie erbacee con apparato radicale profondo nei casi di stabilizzazione di aree verdi con elevata pendenza e soggette a smottamenti superficiali;

non utilizzare specie arboree note per la fragilità dell'apparato radicale, del fusto o delle fronde che potrebbero causare danni in caso di eventi meteorici intensi.

Il progetto non prevede la sistemazione di aree verdi.

Riduzione del consumo di suolo e mantenimento della permeabilità dei suoli (2.2.3 DM)

Il progetto di nuovi edifici o gli interventi di ristrutturazione urbanistica, ferme restando le norme e i

COMUNE DI REGGIO EMILIA (RE)

RIQUALIFICAZIONE E MESSA IN SICUREZZA NIDO SOLE, VIA CARAVAGGIO, n°2, 42122 DI REGGIO EMILIA

regolamenti più restrittivi (es. piani di assetto di parchi e riserve, piani paesistici, piani territoriali provinciali, regolamenti urbanistici e edilizi comunali, etc.), deve avere le seguenti caratteristiche:

- non può prevedere nuovi edifici o aumenti di volumi di edifici esistenti in aree protette di qualunque livello e genere;
- deve prevedere una superficie territoriale permeabile non inferiore al 60% della superficie di progetto (es. superfici verdi, pavimentazioni con maglie aperte o elementi grigliati etc);
- deve prevedere una superficie da destinare a verde pari ad almeno il 40% della superficie di progetto non edificata e il 30% della superficie totale del lotto;
- deve garantire, nelle aree a verde pubblico, una copertura arborea di almeno il 40% e arbustiva di almeno il 20% con specie autoctone, privilegiando le specie vegetali che hanno strategie riproduttive prevalentemente entomofile ovvero che producano piccole quantità di polline la cui dispersione è affidata agli insetti; deve prevedere l'impiego di materiali drenanti per le superfici urbanizzate pedonali e ciclabili; l'obbligo si estende anche alle superfici carrabili in ambito di protezione ambientale;
- deve prevedere, nella progettazione esecutiva, e di cantiere la realizzazione di uno scotico superficiale di almeno 60 cm delle aree per le quali sono previsti scavi o rilevati. Lo scotico dovrà essere accantonato in cantiere in modo tale da non comprometterne le caratteristiche fisiche, chimiche e biologiche ed essere riutilizzato per le sistemazioni a verde su superfici modificate.

Dalle analisi condotte l'area di progetto non ricade in ambiti protetti e non sono previste urbanizzazioni stradali, ciclabili. In ogni caso l'intervento in progetto non prevede aumenti di volumetrie.

Il progetto non prevede l'aumento di superficie non drenante rispetto alla situazione pre-intervento e comunque le opere di sistemazione esterne non sono comprese nel presente appalto.

Conservazione dei caratteri morfologici (2.2.4 DM)

Il progetto di nuovi edifici, ferme restando le norme e i regolamenti più restrittivi (es. piani di assetto di parchi e riserve, piani paesistici, piani territoriali provinciali, regolamenti urbanistici e edilizi comunali, etc.), deve garantire il mantenimento dei profili morfologici esistenti, salvo quanto previsto nei piani di difesa del suolo.

Verifica (per i criteri dal 2.2.1 al 2.2.4): per dimostrare la conformità ai presenti criteri, il progettista deve presentare una relazione tecnica, con relativi elaborati grafici, nella quale sia evidenziato lo stato ante operam, gli interventi previsti, i conseguenti risultati raggiungibili e lo stato post operam. In particolare dovrà essere giustificata la scelta delle specie vegetali idonee e funzionali per il sito di inserimento, in quanto a esigenze idriche ed esigenze colturali. Dovrà essere data garanzia delle migliori condizioni vegetative possibili e della qualità dei substrati. Dovranno essere date indicazioni sulla successiva tecnica di manutenzione delle aree verdi. Qualora il progetto sia sottoposto ad una fase di verifica, valida per la successiva certificazione dell'edificio secondo uno dei protocolli di sostenibilità energetico-ambientale degli edifici (rating systems) di livello nazionale o internazionale, la conformità al presente criterio può essere dimostrata se nella certificazione risultano soddisfatti tutti i requisiti riferibili alle prestazioni ambientali richiamate dal presente criterio. In tali casi il progettista è esonerato dalla presentazione della

COMUNE DI REGGIO EMILIA (RE)

RIQUALIFICAZIONE E MESSA IN SICUREZZA NIDO SOLE, VIA CARAVAGGIO, n°2, 42122 DI REGGIO EMILIA

documentazione sopra indicata, ma è richiesta la presentazione degli elaborati e/o dei documenti previsti dallo specifico protocollo di certificazione edilizia sostenibile perseguita.

Il progetto non influisce sui profili morfologici dell'area di intervento.

Approvvigionamento energetico (2.2.5 DM)

Il progetto di nuovi edifici o la riqualificazione energetica di edifici esistenti, ferme restando le norme e i regolamenti più restrittivi (es. piani di assetto di parchi e riserve, piani paesistici, piani territoriali provinciali, regolamenti urbanistici e edilizi comunali, etc.) deve prevedere un sistema di approvvigionamento energetico (elettrico e termico) in grado di coprire in parte o in toto il fabbisogno, attraverso almeno uno dei seguenti interventi:

la realizzazione di centrali di cogenerazione o trigenerazione;

- l'installazione di parchi fotovoltaici o eolici;
- l'installazione di collettori solari termici per il riscaldamento di acqua sanitaria;
- l'installazione di impianti geotermici a bassa entalpia;
- l'installazione di sistemi a pompa di calore;
- l'installazione di impianti a biomassa.

La quota di copertura attraverso fonti rinnovabili del fabbisogno energetico del complesso dei fabbricati non può essere inferiore alla somma delle quote specifiche dei singoli edifici, così come incrementate in conformità a quanto previsto dal successivo criterio 2.3.3. (es. nel caso di un complesso formato da due edifici A e B con destinazioni d'uso diverse e richieste di copertura da fonti rinnovabili diverse per ciascuno dei due edifici si incrementa la copertura, attraverso fonti rinnovabili, del fabbisogno energetico complessivo di una quota pari almeno al 10%).

Verifica: per dimostrare la conformità al presente criterio, il progettista deve presentare una relazione tecnica, con relativi elaborati grafici, nella quale sia evidenziato lo stato ante operam, gli interventi previsti, i conseguenti risultati raggiungibili e lo stato post operam. Qualora il progetto sia sottoposto ad una fase di verifica valida per la successiva certificazione dell'edificio secondo uno dei protocolli di sostenibilità energetico-ambientale degli edifici (rating systems) di livello nazionale o internazionale, la conformità al presente criterio può essere dimostrata se nella certificazione risultano soddisfatti tutti i requisiti riferibili alle prestazioni ambientali richiamate dal presente criterio. In tali casi il progettista è esonerato dalla presentazione della documentazione sopra indicata, ma è richiesta la presentazione degli elaborati e/o dei documenti previsti dallo specifico protocollo di certificazione di edilizia sostenibile perseguita.

L'intervento di miglioramento energetico prevede l'installazione di un impianto fotovoltaico sulla copertura dell'edificio.

Riduzione dell'impatto sul microclima e dell'inquinamento atmosferico (2.2.6 DM)

Il progetto di nuovi edifici o gli interventi di ristrutturazione di edifici esistenti, ferme restando le norme e i

COMUNE DI REGGIO EMILIA (RE)

RIQUALIFICAZIONE E MESSA IN SICUREZZA NIDO SOLE, VIA CARAVAGGIO, n°2, 42122 DI REGGIO EMILIA

regolamenti più restrittivi (es. piani di assetto di parchi e riserve, piani paesistici, piani territoriali provinciali, regolamenti urbanistici e edilizi comunali, etc.), deve prevedere la realizzazione di una superficie a verde ad elevata biomassa che garantisca un adeguato assorbimento delle emissioni inquinanti in atmosfera e favorisca una sufficiente evapotraspirazione, al fine di garantire un adeguato microclima. Per le aree di nuova piantumazione devono essere utilizzate specie arboree ed arbustive autoctone che abbiano ridotte esigenze idriche, resistenza alle fitopatologie e privilegiando specie con strategie riproduttive prevalentemente entomofile. Deve essere predisposto un piano di gestione e irrigazione delle aree verdi. La previsione tiene conto della capacità di assorbimento della CO₂ da parte di un ettaro di bosco, come nella tabella seguente:

Tipologia	Assorbimento (tCO ₂ /ha*anno)	Note
Impianti di arboricoltura tradizionale	5-14	
Impianti di arboricoltura a rapida rotazione (SRF)	18-25	
Quercio-carpineto planiziale	11	Pop. Maturo
Pioppeto tradizionale	18-20	Turno: 10 anni
Prato stabile	5	
Fustaie della Regione Veneto (valore medio)	6	
Foreste di latifoglie in zone temperate (dati IPCC)	7	Solo biomassa epigea

Per le superfici esterne pavimentate ad uso pedonale o ciclabile (p. es. percorsi pedonali, marciapiedi, piazze, cortili, piste ciclabili etc) deve essere previsto l'uso di materiali permeabili (p. es. materiali drenanti, superfici verdi, pavimentazioni con maglie aperte o elementi grigliati etc) ed un indice SRI (Solar Reflectance Index) di almeno 29. Il medesimo obbligo si applica, ferme restando le norme e i regolamenti più restrittivi (es. piani di assetto di parchi e riserve, piani paesistici, piani territoriali provinciali, regolamenti urbanistici e edilizi comunali, etc.) anche alle strade carrabili e ai parcheggi negli ambiti di protezione ambientale (es. parchi e aree protette) e pertinenziali a bassa intensità di traffico.

Per le coperture deve essere privilegiato l'impiego di tetti verdi; in caso di coperture non verdi, i materiali impiegati devono garantire un indice SRI di almeno 29, nei casi di pendenza maggiore del 15%, e di almeno 76, per le coperture con pendenza minore o uguale al 15%.

Verifica: per dimostrare la conformità al presente criterio, il progettista deve presentare una relazione tecnica, con relativi elaborati grafici, nella quale sia evidenziato lo stato ante operam, gli interventi previsti, i conseguenti risultati raggiungibili e lo stato post operam. Qualora il progetto sia sottoposto ad una fase di verifica valida per la successiva certificazione dell'edificio secondo uno dei protocolli di sostenibilità energetico-ambientale degli edifici (rating systems) di livello nazionale o internazionale, la conformità al

COMUNE DI REGGIO EMILIA (RE)

RIQUALIFICAZIONE E MESSA IN SICUREZZA NIDO SOLE, VIA CARAVAGGIO, n°2, 42122 DI REGGIO EMILIA

presente criterio può essere dimostrata se nella certificazione risultano soddisfatti tutti i requisiti riferibili alle prestazioni ambientali richiamate dal presente criterio. In tali casi il progettista è esonerato dalla presentazione della documentazione sopra indicata, ma è richiesta la presentazione degli elaborati e/o dei documenti previsti dallo specifico protocollo di certificazione di edilizia sostenibile perseguita.

Le pavimentazioni esterne e le aree esterne non sono oggetto del presente appalto.

Riduzione dell'impatto sul sistema idrografico superficiale e sotterraneo (2.2.7 DM)

Il progetto di nuovi edifici, ferme restando le norme e i regolamenti più restrittivi (es. piani di assetto di parchi e riserve, piani paesistici, piani territoriali provinciali, regolamenti urbanistici e edilizi comunali, etc.), deve garantire le seguenti prestazioni e prevedere gli interventi idonei per conseguirle:

→ conservazione e/o ripristino della naturalità degli ecosistemi fluviali per tutta la fascia ripariale esistente anche se non iscritti negli elenchi delle acque pubbliche provinciali;

→ mantenimento di condizioni di naturalità degli alvei e della loro fascia ripariale escludendo qualsiasi intervento di immissioni di reflui non depurati; manutenzione (ordinaria e straordinaria) consistente in interventi di rimozione di rifiuti e di materiale legnoso depositatosi nell'alveo e lungo i fossi. I lavori di ripulitura e manutenzione devono essere attuati senza arrecare danno alla vegetazione ed alla eventuale fauna. I rifiuti rimossi dovranno essere separati, trasportati ai centri per la raccolta differenziata (isole ecologiche) e depositati negli appositi contenitori, oppure inviati direttamente al centro di recupero più vicino. Qualora il materiale legnoso non possa essere reimpiegato in loco, esso verrà trasportato all'impianto di compostaggio più vicino;

→ previsione e realizzazione di impianti di depurazione delle acque di prima pioggia (8) da superfici scolanti soggette a inquinamento, ad esempio aree dove vengono svolte operazioni di carico, scarico o deposito di rifiuti pericolosi. In questo caso le superfici dovranno essere impermeabilizzate al fine di impedire lo scolamento delle acque di prima pioggia sul suolo;

→ interventi atti a garantire un corretto deflusso delle acque superficiali dalle superfici impermeabilizzate anche in occasione di eventi meteorologici eccezionali e, nel caso in cui le acque dilavate siano potenzialmente inquinate, devono essere adottati sistemi di depurazione, anche di tipo naturale;

→ previsione e realizzazione di interventi in grado di prevenire e/o impedire fenomeni di erosione, compattazione, smottamento o alluvione ed in particolare: quelli necessari a garantire un corretto deflusso delle acque superficiali sulle aree verdi come le canalette di scolo, interventi da realizzarsi secondo le tecniche dell'ingegneria naturalistica ed impiegando materiali naturali (canalette in terra, canalette in legname e pietrame, etc.); le acque raccolte in questo sistema di canalizzazioni deve essere convogliato al più vicino corso d'acqua o impluvio naturale. Qualora si rendessero necessari interventi di messa in sicurezza idraulica, di stabilizzazione dei versanti o altri interventi finalizzati al consolidamento di sponde e versanti lungo i fossi, sono ammessi esclusivamente interventi di ingegneria naturalistica secondo la manualistica adottata dalla Regione;

→ per quanto riguarda le acque sotterranee, il progetto deve prevedere azioni in grado di prevenire sversamenti di inquinanti sul suolo e nel sottosuolo. La tutela è realizzata attraverso azioni di controllo degli sversamenti sul suolo e attraverso la captazione a livello di rete di smaltimento delle eventuali acque inquinate e attraverso la loro depurazione. La progettazione deve garantire la prevenzione di sversamenti anche accidentali di inquinanti sul suolo e nelle acque sotterranee.

COMUNE DI REGGIO EMILIA (RE)

RIQUALIFICAZIONE E MESSA IN SICUREZZA NIDO SOLE, VIA CARAVAGGIO, n°2, 42122 DI REGGIO EMILIA

Verifica: per dimostrare la conformità al presente criterio, il progettista deve presentare una relazione tecnica, con relativi elaborati grafici, nella quale sia evidenziato lo stato ante operam, gli interventi previsti, i conseguenti risultati raggiungibili e lo stato post operam. Qualora il progetto sia sottoposto ad una fase di verifica valida per la successiva certificazione dell'edificio secondo uno dei protocolli di sostenibilità energetico-ambientale degli edifici (rating systems) di livello nazionale o internazionale, la conformità al presente criterio può essere dimostrata se nella certificazione risultano soddisfatti tutti i requisiti riferibili alle prestazioni ambientali richiamate dal presente criterio. In tali casi il progettista è esonerato dalla presentazione della documentazione sopra indicata, ma è richiesta la presentazione degli elaborati e/o dei documenti previsti dallo specifico protocollo di certificazione di edilizia sostenibile perseguita.

Critério non applicabile.

Infrastrutturazione primaria (2.2.8 DM)

Il progetto di nuovi edifici, ferme restando le norme e i regolamenti più restrittivi (es. piani di assetto di parchi e riserve, piani paesistici, piani territoriali provinciali, regolamenti urbanistici e edilizi comunali, etc.), deve prevedere i seguenti interventi:

Vabilità

Ogni qualvolta si intervenga con la sostituzione di una pavimentazione e non sia praticabile l'impiego di superfici a verde, si devono impiegare pavimentazioni di tipo

«freddo», scelte tra prato armato, laterizio, pietra chiara, acciottolato, ghiaia, legno, calcare e optare per gli autobloccanti permeabili.

Le zone destinate a parcheggio o allo stazionamento dei veicoli devono essere ombreggiate attenendosi alle seguenti prescrizioni:

- almeno il 10% dell'area lorda del parcheggio sia costituita da copertura verde con alberatura idonea per tale tipo di aree;
- il perimetro dell'area sia delimitato da una cintura di verde di altezza non inferiore a 1 metro e di opacità superiore al 75%;
- le eventuali coperture devono essere realizzate con pensiline fotovoltaiche a servizio dell'impianto di illuminazione del parcheggio; devono essere presenti spazi per moto, ciclomotori e rastrelliere per biciclette, rapportati al numero di addetti/utenti/potenziabili abitanti del quartiere.

Il progetto non prevede la realizzazione di zone destinate a parcheggi o pavimentazioni esterne in generale.

Raccolta, depurazione e riuso delle acque meteoriche (2.2.8.2 DM)

Deve essere prevista la realizzazione di una rete separata per la raccolta delle acque meteoriche. Le acque provenienti da superfici scolanti non soggette a inquinamento (marciapiedi, aree e strade pedonali o ciclabili, giardini, etc.) devono essere convogliate direttamente nella rete delle acque meteoriche e poi in vasche di raccolta per essere riutilizzate a scopo irriguo o per alimentare le cassette di accumulo dei servizi igienici.

Le acque provenienti da superfici scolanti soggette a inquinamento (strade carrabili, parcheggi) devono essere preventivamente convogliate in sistemi di depurazione e disoleazione, anche di tipo naturale, prima

COMUNE DI REGGIO EMILIA (RE)

RIQUALIFICAZIONE E MESSA IN SICUREZZA NIDO SOLE, VIA CARAVAGGIO, n°2, 42122 DI REGGIO EMILIA

di essere immesse nella rete delle acque meteoriche. Il progetto deve essere redatto sulla base della normativa di settore UNI/TS 11445 «Impianti per la raccolta e utilizzo dell'acqua piovana per usi diversi dal consumo umano - Progettazione, installazione e manutenzione» e la norma UNI EN 805

«Approvvigionamento di acqua - Requisiti per sistemi e componenti all'esterno di edifici» o norme equivalenti.

Il progetto prevede il ripristino dei pluviali e raccolta acqua piovane in copertura, null'altra modifica si prevede al sistema.

Rete di irrigazione delle aree a verde pubblico (2.2.8.3 DM)

Per l'irrigazione del verde pubblico deve essere previsto un impianto di irrigazione automatico a goccia (con acqua proveniente dalle vasche di raccolta delle acque meteoriche), alimentato da fonti energetiche rinnovabili. Il progetto deve essere redatto sulla base della normativa di settore UNI/TS 11445 «Impianti per la raccolta e utilizzo dell'acqua piovana per usi diversi dal consumo umano - Progettazione, installazione e manutenzione» o norma equivalente.

Nel presente appalto non sono previste aree verdi.

Aree di raccolta e stoccaggio materiali e rifiuti (2.2.8.4 DM)

Devono essere previste apposite aree che possono essere destinate alla raccolta differenziata locale dei rifiuti provenienti da residenze, uffici, commercio, etc. quali carta, cartone, vetro, alluminio, acciaio, plastica, tessile/pelle/cuoio, gomma, umido, RAEE, coerentemente con i regolamenti comunali di gestione dei rifiuti.

Il progetto prevede aree esterne, accessibili dai mezzi autorizzati, da dedicare a isola ecologica.

Impianto di illuminazione pubblica (2.2.8.5 DM)

I criteri di progettazione degli impianti devono rispondere a quelli contenuti nel documento di CAM "Illuminazione" (9) emanati con decreto ministeriale 23 dicembre 2013 (Supplemento ordinario nella Gazzetta Ufficiale n. 18 del 23 gennaio 2014) e s.m.i.

I sistemi di illuminazione tengono conto dei requisiti espressi dal D.M. ed in particolare la scelta dei sistemi e componenti è congruente ai seguenti principi:

→ economicità del prodotto e di utilizzo successivo;

→ specifiche tecniche per un'adeguata progettazione per tutti gli utenti ed una adeguata disponibilità nel mercato.

Sottoservizi/canalizzazioni per infrastrutture tecnologiche (2.2.8.6 DM)

Realizzazione di canalizzazioni in cui collocare tutte le reti tecnologiche previste, per una corretta gestione dello spazio nel sottosuolo (vantaggi nella gestione e nella manutenzione delle reti), prevedendo anche una sezione maggiore da destinare a futuri ampliamenti delle reti. Verifica (per i criteri dal 2.2.8.1 al 2.2.8.6): per dimostrare la conformità al presente criterio, il progettista deve presentare una relazione tecnica, con relativi elaborati grafici, nella quale sia evidenziato lo stato ante operam, gli interventi previsti, i

COMUNE DI REGGIO EMILIA (RE)

RIQUALIFICAZIONE E MESSA IN SICUREZZA NIDO SOLE, VIA CARAVAGGIO, n°2, 42122 DI REGGIO EMILIA

conseguenti risultati raggiungibili e lo stato post operam che evidenzi anche il rispetto dei criteri contenuti nel documento CAM «Illuminazione». Qualora il progetto sia sottoposto ad una fase di verifica valida per la successiva certificazione dell'edificio secondo uno dei protocolli di sostenibilità energetico- ambientale degli edifici (rating systems) di livello nazionale o internazionale, la conformità al presente criterio può essere dimostrata se nella certificazione risultano soddisfatti tutti i requisiti riferibili alle prestazioni ambientali richiamate dal presente criterio. In tali casi il progettista è esonerato dalla presentazione della documentazione sopra indicata, ma è richiesta la presentazione degli elaborati e/o dei documenti previsti dallo specifico protocollo di certificazione di edilizia sostenibile perseguita.

Il sistema distributivo previsto non viene

Infrastrutturazione secondaria e mobilità sostenibile (2.2.9 DM)

Il progetto di un nuovo gruppo di edifici, ferme restando le norme e i regolamenti più restrittivi (es. piani di assetto di parchi e riserve, piani paesistici, piani territoriali provinciali, regolamenti urbanistici e edilizi comunali, etc.) deve garantire le seguenti contestuali prestazioni e prevedere i seguenti interventi per garantire dette prestazioni:

→ in base alle dimensioni del progetto, deve essere previsto un mix tra residenze, luoghi di lavoro e servizi tale da favorire l'autocontenimento degli spostamenti (espresso in % di spostamenti interni). in base alle dimensioni del progetto, alla tipologia di funzioni insediate e al numero di abitanti/utenti previsto, devono essere previsti servizi in numero adeguato tra i seguenti: realizzazione di servizi pubblici a meno di 500 metri dalle abitazioni, in caso di progetti di tipo residenziale; stazioni metropolitane a meno di 800 metri e/o ferroviarie a meno di 2.000 metri dal nuovo complesso (il servizio di trasporto deve assicurare il trasporto delle biciclette); nel caso in cui non siano disponibili stazioni a meno di 800 metri, servizi navette con frequenza e distribuzione delle corse negli orari di punta/ morbida commisurata ai reali scenari di utilizzo da parte degli utenti;

→ rastrelliere per le biciclette in corrispondenza dei nodi di interscambio con il servizio di trasporto pubblico e dei maggiori luoghi di interesse;

→ fermate del trasporto pubblico su gomma a meno di 500 metri dalle abitazioni (il trasporto su gomma deve assicurare almeno una distribuzione delle corse negli orari di punta/morbida commisurata ai reali scenari di utilizzo da parte degli utenti e permettere il trasporto delle biciclette); rete adeguata di percorsi ciclabili e pedonali protetti (sia fisicamente che dalle emissioni inquinanti provenienti dal traffico privato su gomma) e con adeguate sistemazioni arboree e/o arbustive utilizzabili anche per raggiungere le stazioni.

Verifica: per dimostrare la conformità al presente criterio, il progettista deve presentare una relazione tecnica, con relativi elaborati grafici, nella quale sia evidenziato lo stato ante operam, gli interventi previsti, i conseguenti risultati raggiungibili e lo stato post operam. Qualora il progetto sia sottoposto ad una fase di verifica valida per la successiva certificazione dell'edificio secondo uno dei protocolli di sostenibilità energetico-ambientale degli edifici (rating systems) di livello nazionale o internazionale, la conformità al presente criterio può essere dimostrata se nella certificazione risultano soddisfatti tutti i requisiti riferibili alle prestazioni ambientali richiamate dal presente criterio. In tali casi il progettista è esonerato dalla presentazione della documentazione sopra indicata, ma è richiesta la presentazione degli elaborati e/o dei documenti previsti dallo specifico protocollo di certificazione di edilizia sostenibile perseguita.

Criterio non applicabile in quanto l'intervento non modifica la viabilità secondaria ante operam.

COMUNE DI REGGIO EMILIA (RE)

RIQUALIFICAZIONE E MESSA IN SICUREZZA NIDO SOLE, VIA CARAVAGGIO, n°2, 42122 DI REGGIO EMILIA

Rapporto sullo stato dell'ambiente (2.2.10 DM)

Nel caso di progettazione di nuovi edifici o per gli interventi di ristrutturazione di edifici esistenti, il progettista deve produrre un Rapporto sullo stato dell'ambiente (chimico, fisico- biologico, vegetazionale compreso anche lo stato dell'ambiente fluviale se presente) completo dei dati di rilievo (anche fotografico) e del programma di interventi di miglioramento ambientale del sito di intervento. Il Rapporto sullo stato dell'ambiente è redatto da un professionista abilitato e iscritto in albi o registri professionali, in conformità con quanto previsto dalle leggi e dai regolamenti in vigore.

Gli interventi di miglioramento ambientale sono obbligatori.

Verifica: per dimostrare la conformità al criterio il progettista deve presentare il Rapporto sullo stato dell'ambiente.

Il progetto in esame nel suo complesso non produce effetti negativi sullo stato dell'ambiente oggetto di intervento, andando tuttavia in alcuni casi a migliorarne le condizioni di stato.

SPECIFICHE TECNICHE DELL'EDIFICIO (2.3 DM)

Diagnosi energetica (2.3.1 DM)

Per progetti di ristrutturazione importante di primo livello e per progetti di ristrutturazione importante di secondo livello di edifici con superficie utile di pavimento uguale o superiore a 2500 (duemilacinquecento) metri quadrati, deve essere condotta o acquisita (oltre all'APE ove richiesta dalle leggi vigenti) una diagnosi energetica (10) per individuare la prestazione energetica dell'edificio e le azioni da intraprendere per la riduzione del fabbisogno energetico dell'edificio. Tale diagnosi dovrà includere la valutazione dei consumi effettivi dei singoli servizi energetici degli edifici oggetto di intervento ricavabili dalle bollette energetiche riferite ad almeno i tre anni precedenti o agli ultimi tre esercizi adeguatamente documentati. In caso di utilizzo dell'edificio da meno di tre anni o di indisponibilità di bollette dei tre anni precedenti o riferite agli ultimi tre esercizi, la diagnosi energetica può essere redatta sulla base di una stima dei consumi dalle bollette energetiche riferite all'ultimo anno (per il riscaldamento in base ai gradi giorno). Tali consumi devono essere normalizzati per tenere conto dell'andamento climatico dell'ultimo anno. In caso di inutilizzo della struttura per oltre 5 anni, la diagnosi energetica può essere redatta sulla base di una stima dei consumi. Per i progetti di ristrutturazione importante di secondo livello di edifici con superficie utile di pavimento inferiore a 2500 (duemilacinquecento) metri quadrati e per i progetti di riqualificazione energetica, gli interventi devono essere supportati da una valutazione costi/benefici e deve essere in ogni caso presentato l'APE (11) Verifica: per dimostrare la conformità al presente criterio, il progettista deve presentare, per i casi ivi previsti: una diagnosi energetica redatta in base alle norme UNI CEI EN 16247, da un soggetto certificato secondo la norma UNI CEI 11339 o UNI CEI 11352 da un organismo di valutazione della conformità, che contenga una valutazione della prestazione energetica dell'edificio-impianto e delle azioni da intraprendere per la riduzione del fabbisogno energetico, conformemente alla normativa tecnica vigente l'APE, conformemente alla normativa tecnica vigente (12). Qualora il progetto sia sottoposto ad una fase di verifica valida per la successiva certificazione dell'edificio secondo uno dei protocolli di

COMUNE DI REGGIO EMILIA (RE)

RIQUALIFICAZIONE E MESSA IN SICUREZZA NIDO SOLE, VIA CARAVAGGIO, n°2, 42122 DI REGGIO EMILIA

sostenibilità energetico-ambientale degli edifici (rating systems) di livello nazionale o internazionale, la conformità al presente criterio può essere dimostrata se nella certificazione risultano soddisfatti tutti i requisiti riferibili alle prestazioni ambientali richiamate dal presente criterio. In tali casi il progettista è esonerato dalla presentazione della documentazione sopra indicata, ma è richiesta la presentazione degli elaborati e/o dei documenti previsti dallo specifico protocollo di certificazione di edilizia sostenibile perseguita.

Criterion non applicabile.

Prestazione energetica (2.3.2 DM)

I progetti degli interventi di nuova costruzione, inclusi gli interventi di demolizione e ricostruzione e quelli di ampliamento di edifici esistenti che abbiano un volume lordo climatizzato superiore al 15% di quello esistente o comunque superiore a 500 m³, e degli interventi di ristrutturazione importante di primo livello, ferme restando le norme e i regolamenti più restrittivi (es. regolamenti urbanistici e edilizi comunali, etc.), devono garantire le seguenti prestazioni:

→ il rispetto delle condizioni di cui all'allegato 1 par. 3.3 punto 2 lett. b) del decreto ministeriale 26 giugno 2015 (13) prevedendo, fin d'ora, l'applicazione degli indici che tale decreto prevede, per gli edifici pubblici, soltanto a partire dall'anno 2019.

→ adeguate condizioni di comfort termico negli ambienti interni, attraverso una progettazione che preveda una capacità termica areica interna periodica (Cip) riferita ad ogni singola struttura opaca dell'involucro esterno, calcolata secondo la UNI EN ISO 13786:2008, di almeno 40 kJ/m² K oppure calcolando la temperatura operante estiva e lo scarto in valore assoluto valutato in accordo con la norma UNI EN 15251.

I progetti degli interventi di ristrutturazione importante di secondo livello e di riqualificazione energetica riguardanti l'involucro edilizio devono rispettare i valori minimi di trasmittanza termica contenuti nelle tabelle 1-4 di cui all'appendice B del decreto ministeriale 26 giugno 2015 e s.m.i, relativamente all'anno 2019 per gli edifici pubblici. I valori di trasmittanza delle precedenti tabelle si considerano non comprensivi dell'effetto dei ponti termici. In caso di interventi che prevedano l'isolamento termico dall'interno o l'isolamento termico in intercapedine, indipendentemente dall'entità della superficie coinvolta, deve essere mantenuta la capacità termica areica interna periodica dell'involucro esterno precedente all'intervento o in alternativa va calcolata la temperatura operante estiva in accordo con la UNI 10375 e lo scarto in valore assoluto valutato in accordo con la norma UNI EN 15251 rispetto a una temperatura di riferimento (verificare in parallelo il rispetto di quanto prescritto dai criteri 2.3.5.2 e 2.3.5.7).

Verifica: per dimostrare la conformità al presente criterio, il progettista deve presentare la relazione tecnica di cui al decreto ministeriale 26 giugno 2015 e l'Attestato di prestazione energetica (APE) dell'edificio ante e post operam, gli interventi previsti, i conseguenti risultati raggiungibili.

Qualora il progetto sia sottoposto ad una fase di verifica valida per la successiva certificazione dell'edificio secondo uno dei protocolli di sostenibilità energetico-ambientale degli edifici (rating systems) di livello nazionale o internazionale, la conformità al presente criterio può essere dimostrata se nella certificazione risultano soddisfatti tutti i requisiti riferibili alle prestazioni ambientali richiamate dal presente criterio. In tali casi il progettista è esonerato dalla presentazione della documentazione sopra indicata, ma è richiesta la presentazione degli elaborati e/o dei documenti previsti dallo specifico protocollo di certificazione di edilizia sostenibile perseguita.

COMUNE DI REGGIO EMILIA (RE)

RIQUALIFICAZIONE E MESSA IN SICUREZZA NIDO SOLE, VIA CARAVAGGIO, n°2, 42122 DI REGGIO EMILIA

Si rimanda alla relazione tecnica specifica per le opportune verifiche

Approvvigionamento energetico (2.3.3 DM)

I progetti degli interventi di nuova costruzione (15) e degli interventi di ristrutturazione rilevante (16), inclusi gli interventi di demolizione e ricostruzione, ferme restando le norme e i regolamenti più restrittivi (es. regolamenti urbanistici e edilizi comunali, etc.), devono garantire che il fabbisogno energetico complessivo dell'edificio sia soddisfatto da impianti a fonti rinnovabili o con sistemi alternativi ad alta efficienza (cogenerazione o trigenerazione ad alto rendimento, pompe di calore centralizzate etc.) che producono energia all'interno del sito stesso dell'edificio per un valore pari ad un ulteriore 10% rispetto ai valori indicati dal decreto legislativo 28/2011, allegato 3, secondo le scadenze temporali ivi previste.

Verifica: per dimostrare la conformità al presente criterio, il progettista deve presentare una relazione tecnica contenente la relazione sul fabbisogno energetico e il progetto dell'impianto a fonti rinnovabili da installarsi con il calcolo della percentuale di fabbisogno coperta, con allegati degli elaborati grafici, nei quali siano evidenziati lo stato ante operam, gli interventi previsti, i conseguenti risultati raggiungibili e lo stato post operam. Qualora il progetto sia sottoposto ad una fase di verifica valida per la successiva certificazione dell'edificio secondo uno dei protocolli di sostenibilità energetico-ambientale degli edifici (rating systems) di livello nazionale o internazionale, la conformità al presente criterio può essere dimostrata se nella certificazione risultano soddisfatti tutti i requisiti riferibili alle prestazioni ambientali richiamate dal presente criterio. In tali casi il progettista è esonerato dalla presentazione della documentazione sopra indicata, ma è richiesta la presentazione degli elaborati e/o dei documenti previsti dallo specifico protocollo di certificazione di edilizia sostenibile perseguita.

Criterio non applicabile per la tipologia di intervento.

Risparmio idrico (2.3.4 DM)

I progetti degli interventi di nuova costruzione (17), inclusi gli interventi di demolizione e ricostruzione e degli interventi di ristrutturazione importante di primo livello (18), ferme restando le norme e i regolamenti più restrittivi (es. regolamenti urbanistici ed edilizi comunali, etc.), deve prevedere:

→ la raccolta delle acque piovane per uso irriguo e/o per gli scarichi sanitari, attuata con impianti realizzati secondo la norma UNI/TS 11445 «Impianti per la raccolta e utilizzo dell'acqua piovana per usi diversi dal consumo umano - Progettazione, installazione e manutenzione» e la norma UNI EN 805 «Approvvigionamento di acqua - Requisiti per sistemi e componenti all'esterno di edifici» o norme equivalenti. Nel caso di manutenzione/ ristrutturazione di edifici tale criterio è applicato laddove sia tecnicamente possibile;

→ l'impiego di sistemi di riduzione di flusso, di controllo di portata, di controllo della temperatura dell'acqua;

→ l'impiego di apparecchi sanitari con cassette a doppio scarico aventi scarico completo di massimo 6 litri e scarico ridotto di massimo 3 litri. Gli orinatoi senz'acqua devono utilizzare un liquido biodegradabile o funzionare completamente senza liquidi;

→ Per gli edifici non residenziali deve essere inoltre previsto un sistema di monitoraggio dei consumi idrici.

COMUNE DI REGGIO EMILIA (RE)

RIQUALIFICAZIONE E MESSA IN SICUREZZA NIDO SOLE, VIA CARAVAGGIO, n°2, 42122 DI REGGIO EMILIA

Verifica: per dimostrare la conformità al presente criterio, il progettista deve presentare una relazione tecnica, con relativi elaborati grafici, nella quale sia evidenziato lo stato ante operam, gli interventi previsti, i conseguenti risultati raggiungibili e lo stato post operam. Qualora il progetto sia sottoposto ad una fase di verifica valida per la successiva certificazione dell'edificio secondo uno dei protocolli di sostenibilità energetico-ambientale degli edifici (rating systems) di livello nazionale o internazionale, la conformità al presente criterio può essere dimostrata se nella certificazione risultano soddisfatti tutti i requisiti riferibili alle prestazioni ambientali richiamate dal presente criterio. In tali casi il progettista è esonerato dalla presentazione della documentazione sopra indicata, ma è richiesta la presentazione degli elaborati e/o dei documenti previsti dallo specifico protocollo di certificazione di edilizia sostenibile perseguita.

Criterion non applicabile.

Qualità ambientale interna (2.3.5 DM)

I progetti degli interventi di nuova costruzione (19), inclusi gli interventi di demolizione e ricostruzione e degli interventi di ristrutturazione importante di primo livello (20), ferme restando le norme e i regolamenti più restrittivi (es. piani di assetto di parchi e riserve, piani paesistici, piani territoriali provinciali, regolamenti urbanistici e edilizi comunali, etc.) devono rispettare i seguenti requisiti:

Illuminazione naturale (2.3.5.1 DM)

Nei locali regolarmente occupati (in cui sia previsto che almeno un occupante svolga mediamente attività di tipo lavorativo e/o residenziale per almeno un'ora al giorno) deve essere garantito un fattore medio di luce diurna maggiore del 2% facendo salvo quanto previsto dalle norme vigenti su specifiche tipologie edilizie e facendo salvi gli interventi di ristrutturazione edilizia o restauro conservativo per i quali è prevista la conservazione dei caratteri tipologici e di prospetto degli edifici esistenti per effetto di norme di tutela dei beni architettonici (decreto legislativo 42/2004) o per effetto di specifiche indicazioni da parte delle Soprintendenze.

Qualora l'orientamento del lotto e/o le preesistenze lo consentano le superfici illuminanti della zona giorno (soggiorni, sale da pranzo, cucine abitabili e simili) dovranno essere orientate a sud-est, sud o sud-ovest. Le vetrate con esposizione sud, sud-est e sud-ovest dovranno disporre di protezioni esterne progettate in modo da non bloccare l'accesso della radiazione solare diretta in inverno.

Prevedere l'inserimento di dispositivi per il direzionamento della luce e/o per il controllo dell'abbagliamento in modo tale da impedire situazioni di elevato contrasto che possono ostacolare le attività.

Il progetto esecutivo migliora i rapporti aeroilluminanti pre esistenti.

Aerazione naturale e ventilazione meccanica controllata (2.3.5.2 DM)

Deve essere garantita l'aerazione naturale diretta in tutti i locali in cui sia prevista una possibile occupazione da parte di persone anche per intervalli temporali ridotti. È necessario garantire l'aerazione naturale diretta in tutti i locali abitabili, tramite superfici apribili in relazione alla superficie calpestabile del locale (almeno 1/8 della superficie del pavimento), con strategie allocative e dimensionali finalizzate a garantire una buona qualità dell'aria interna. Il numero di ricambi deve essere quello previsto dalle norme UNI 10339 e UNI 13779.

Per destinazioni d'uso diverse da quelle residenziali i valori dei ricambi d'aria dovranno essere ricavati dalla

COMUNE DI REGGIO EMILIA (RE)

RIQUALIFICAZIONE E MESSA IN SICUREZZA NIDO SOLE, VIA CARAVAGGIO, n°2, 42122 DI REGGIO EMILIA

normativa tecnica UNI EN ISO 13779:2008. In caso di impianto di ventilazione meccanica (classe II, low polluting building, annex B.1) fare riferimento alla norma UNI 15251:2008. I bagni secondari senza aperture dovranno essere dotati obbligatoriamente di sistemi di aerazione forzata, che garantiscano almeno 5 ricambi l'ora.

Nella realizzazione di impianti di ventilazione a funzionamento meccanico controllato (VMC) si dovranno limitare la dispersione termica, il rumore, il consumo di energia, l'ingresso dall'esterno di agenti inquinanti (ad es. polveri, pollini, insetti etc.) e di aria calda nei mesi estivi. È auspicabile che tali impianti prevedano anche il recupero di calore statico e/o la regolazione del livello di umidità dell'aria e/o un ciclo termodinamico a doppio flusso per il recupero dell'energia contenuta nell'aria estratta per trasferirla all'aria immessa (pre-trattamento per riscaldamento e raffrescamento dell'aria, già filtrata, da immettere negli ambienti).

Il progetto esecutivo migliora i rapporti aeroilluminanti pre esistenti.

L'intervento non prevede l'installazione di impianti di ventilazione meccanica controllata.

Dispositivi di protezione solare (2.3.5.3 DM)

Al fine di controllare l'immissione nell'ambiente interno di radiazione solare diretta, le parti trasparenti esterne degli edifici sia verticali che inclinate, devono essere dotate di sistemi di schermatura e/o ombreggiamento fissi o mobili verso l'esterno e con esposizione da sud-sud est (SSE) a sud-sud ovest (SSO). Il soddisfacimento del requisito può essere raggiunto anche attraverso le sole e specifiche caratteristiche della componente vetrata (ad esempio i vetri selettivi e a controllo solare).

Per i dispositivi di protezione solare di chiusure trasparenti dell'involucro edilizio è richiesta una prestazione di schermatura solare di classe 2 o superiore come definito dalla norma UNI EN 14501:2006.

Il requisito va verificato dalle ore 10 alle ore 16 del 21 dicembre (ora solare) per il periodo invernale (solstizio invernale) e del 21 giugno per il periodo estivo (solstizio estivo). Il requisito non si applica alle superfici trasparenti dei sistemi di captazione solare (serre bioclimatiche, etc.), solo nel caso che siano apribili o che risultino non esposte alla radiazione solare diretta perché protetti, ad esempio, da ombre portate da parti dell'edificio o da altri edifici circostanti.

Il progetto prevede un sistema di schermatura solare in esterno per i nuovi serramenti con caratteristiche summenzionate e il ripristino dei sistemi di ombreggiamento esterno esistenti.

Inquinamento elettromagnetico indoor (2.3.5.4 DM)

Al fine di ridurre il più possibile l'esposizione indoor a campi magnetici a bassa frequenza (ELF) indotti da quadri elettrici, montanti, dorsali di conduttori etc., la progettazione degli impianti deve prevedere che:

→ il quadro generale, i contatori e le colonne montanti siano collocati all'esterno e non in adiacenza a locali con permanenza prolungata di persone;

→ la posa degli impianti elettrici sia effettuata secondo lo schema a «stella» o ad «albero» o a «lisca di pesce», mantenendo i conduttori di un circuito il più possibile vicini l'uno all'altro. Effettuare la posa razionale dei cavi elettrici in modo che i conduttori di ritorno siano affiancati alle fasi di andata e alla minima distanza possibile.

COMUNE DI REGGIO EMILIA (RE)

RIQUALIFICAZIONE E MESSA IN SICUREZZA NIDO SOLE, VIA CARAVAGGIO, n°2, 42122 DI REGGIO EMILIA

Al fine di ridurre il più possibile l'esposizione indoor a campi magnetici ad alta frequenza (RF) dotare i locali di sistemi di trasferimento dati alternativi al wi-fi, es. la connessione via cavo o la tecnologia Powerline Communication (PLC).

Verifica (per i criteri dal 2.3.5.1 al 2.3.5.4): per dimostrare la conformità al presente criterio il progettista deve presentare una relazione tecnica, con relativi elaborati grafici, nella quale sia evidenziato lo stato ante operam, gli interventi previsti, i conseguenti risultati raggiungibili e lo stato post operam. Qualora il progetto sia sottoposto ad una fase di verifica valida per la successiva certificazione dell'edificio secondo uno dei protocolli di sostenibilità energetico- ambientale degli edifici (rating systems) di livello nazionale o internazionale, la conformità al presente criterio può essere dimostrata se nella certificazione risultano soddisfatti tutti i requisiti riferibili alle prestazioni ambientali richiamate dal presente criterio. In tali casi il progettista è esonerato dalla presentazione della documentazione sopra indicata, ma è richiesta la presentazione degli elaborati e/o dei documenti previsti dallo specifico protocollo di certificazione di edilizia sostenibile perseguita.

Per la verifica del criterio si faccia riferimento all'elaborato del progetto esecutivo.

Emissioni dei materiali (2.3.5.5 DM)

- Ogni materiale elencato di seguito deve rispettare i limiti di emissione esposti nella successiva tabella:
- pitture e vernici;
- tessili per pavimentazioni e rivestimenti;
- laminati per pavimenti e rivestimenti flessibili;
- pavimentazioni e rivestimenti in legno;
- altre pavimentazioni (diverse da piastrelle di ceramica e laterizi);
- adesivi e sigillanti;
- pannelli per rivestimenti interni (es. lastre in cartongesso).

Verifica: il progettista deve specificare le informazioni sull'emissività dei prodotti scelti per rispondere al criterio e prescrivere che in fase di approvvigionamento l'appaltatore dovrà accertarsi della rispondenza al criterio tramite la documentazione tecnica che ne dimostri il rispetto e che dovrà essere presentata alla stazione appaltante in fase di esecuzione dei lavori, nelle modalità indicate nel relativo capitolato. La determinazione delle emissioni deve avvenire in conformità alla CEN/TS 16516 o UNI EN ISO 16000-9 o norme equivalenti.

Per qualunque metodo di prova o norma da utilizzare, si applicano i seguenti minimi fattori di carico (a parità di ricambi d'aria, sono ammessi fattori di carico superiori):

- $1,0 \text{ m}^2/\text{m}^3$ - pareti;
- $0,4 \text{ m}^2/\text{m}^3$ - pavimenti e soffitto;
- $0,05 \text{ m}^2/\text{m}^3$ - piccole superfici, esempio porte;
- $0,07 \text{ m}^2/\text{m}^3$ - finestre;
- $0,007 \text{ m}^2/\text{m}^3$ - superfici molto limitate, per esempio sigillanti;
- con $0,5$ ricambi d'aria per ora.

COMUNE DI REGGIO EMILIA (RE)

RIQUALIFICAZIONE E MESSA IN SICUREZZA NIDO SOLE, VIA CARAVAGGIO, n°2, 42122 DI REGGIO EMILIA

Per dimostrare la conformità sull'emissione di DBP e DEHP sono ammessi metodi alternativi di campionamento ed analisi (materiali con contenuti di DBP e DEHP inferiori a

1 mg/kg, limite di rilevabilità strumentale, sono considerati conformi al requisito di emissione a 28 giorni.

Il contenuto di DBP e DEHP su prodotti liquidi o in pasta deve essere determinato dopo il periodo di indurimento o essiccazione a 20±10°C, come da scheda tecnica del prodotto).

Tale documentazione dovrà essere presentata alla stazione appaltante in fase di esecuzione dei lavori, nelle modalità indicate nel relativo capitolato.

Il progetto prevede che ogni materiale elencato di seguito rispetti i limiti di emissione esposti nella successiva tabella:

- Pitture e vernici;*
- Tessili per pavimentazioni e rivestimenti;*
- Laminati per pavimenti e rivestimenti flessibili;*
- Pavimentazioni e rivestimenti in legno;*
- Altre pavimentazioni (diverse da piastrelle di ceramica e laterizi);*
- Adesivi e sigillanti;*
- Pannelli per rivestimenti interni (es. lastre in cartongesso).*

Il documento di progetto: "Capitolato speciale di appalto opere architettoniche" prescrive che in fase di approvvigionamento l'Appaltatore dimostrerà la rispondenza al criterio tramite la documentazione tecnica, che dovrà essere presentata alla Stazione Appaltante in fase di esecuzione dei lavori, nelle modalità indicate nel Capitolato.

Comfort acustico (2.3.5.6 DM)

I valori dei requisiti acustici passivi dell'edificio devono corrispondere almeno a quelli della classe II ai sensi delle norme UNI 11367. Gli ospedali, le case di cura e le scuole devono soddisfare il livello di «prestazione superiore» riportato nel prospetto A.1 dell'Appendice A della norma 11367. Devono essere altresì rispettati i valori caratterizzati come «prestazione buona» nel prospetto B.1 dell'appendice B alla norma UNI 11367.

Gli ambienti interni devono essere idonei al raggiungimento dei valori indicati per i descrittori acustici riportati nella norma UNI 11532. I descrittori acustici da utilizzare sono:

- quelli definiti nella UNI 11367 per i requisiti acustici passivi delle unità immobiliari;*
- almeno il tempo di riverberazione e lo STI per l'acustica interna agli ambienti di cui alla UNI 11532.*

Verifica: i professionisti incaricati, ciascuno per le proprie competenze, devono dare evidenza del rispetto dei requisiti, sia in fase di progetto iniziale che in fase di verifica finale della conformità, consegnando rispettivamente un progetto acustico e una relazione di collaudo redatta tramite misure acustiche in opera, ai sensi delle norme UNI 11367, UNI 11444 e UNI 11532:2014 o norme equivalenti che attestino il raggiungimento della classe acustica qui richiesta. Qualora il progetto sia sottoposto ad una fase di verifica valida per la successiva certificazione dell'edificio secondo uno dei protocolli di sostenibilità energetico-

COMUNE DI REGGIO EMILIA (RE)

RIQUALIFICAZIONE E MESSA IN SICUREZZA NIDO SOLE, VIA CARAVAGGIO, n°2, 42122 DI REGGIO EMILIA

ambientale degli edifici (rating systems) di livello nazionale o internazionale, la conformità al presente criterio può essere dimostrata se nella certificazione risultano soddisfatti tutti i requisiti riferibili alle prestazioni ambientali richiamate dal presente criterio. In tali casi il progettista è esonerato dalla presentazione della ulteriore documentazione sopra indicata, ma è richiesta la presentazione degli elaborati e/o dei documenti previsti dallo specifico protocollo di certificazione di edilizia sostenibile perseguita, fermo restando l'esecuzione del collaudo.

Per la verifica del criterio si faccia riferimento all'elaborato del progetto esecutivo.

Comfort termoigrometrico (2.3.5.7 DM)

Al fine di assicurare le condizioni ottimali di benessere termoigrometrico e di qualità dell'aria interna bisogna garantire condizioni conformi almeno alla classe B secondo la norma ISO 7730:2005 in termini di PMV (Voto medio previsto) e di PPD (Percentuale prevista di insoddisfatti).

Inoltre bisogna garantire la conformità ai requisiti previsti nella norma UNI EN 13788 ai sensi del decreto ministeriale 26 giugno 2015 anche in riferimento a tutti i ponti termici sia per edifici nuovi che per edifici esistenti.

Verifica: per dimostrare la conformità al presente criterio il progettista deve presentare una relazione di calcolo in cui si dimostri che la progettazione del sistema edificio-impianto è avvenuta tenendo conto di tutti i parametri che influenzano il comfort e che ha raggiunto almeno i valori di PMV e PPD richiesti per ottenere la classe B secondo la norma ISO 7730:2005. Tale relazione deve inoltre includere una descrizione delle caratteristiche progettuali volte a rispondere ai requisiti sui ponti termici.

Qualora il progetto sia sottoposto ad una fase di verifica valida per la successiva certificazione dell'edificio secondo uno dei protocolli di sostenibilità energetico-ambientale degli edifici (rating systems) di livello nazionale o internazionale, la conformità al presente criterio può essere dimostrata se nella certificazione risultano soddisfatti tutti i requisiti riferibili alle prestazioni ambientali richiamate dal presente criterio. In tali casi il progettista è esonerato dalla presentazione della documentazione sopra indicata, ma è richiesta la presentazione degli elaborati e/o dei documenti previsti dallo specifico protocollo di certificazione di edilizia sostenibile perseguita.

Si veda i dettagli esecutivi e la relazione energetica allegata.

Radon (2.3.5.8 DM)

Nel caso che l'area di progetto sia caratterizzata da un rischio di esposizione al gas Radon secondo la mappatura regionale, devono essere adottate strategie progettuali e tecniche costruttive atte a controllare la migrazione di Radon negli ambienti confinati e deve essere previsto un sistema di misurazione e avviso automatico della concentrazione di Radon all'interno degli edifici. Il progettista deve verificare che i componenti utilizzati abbiano documentazione specifica in merito alla eventuale mitigazione di radon negli ambienti interni. **Verifica:** per dimostrare la conformità al presente criterio il progettista deve presentare una relazione con i relativi elaborati grafici, nella quale siano evidenziati gli interventi che concorreranno alla mitigazione degli impatti da esposizione al Radon e siano riportate le informazioni richieste sulle caratteristiche dei componenti, utili alla mitigazione del rischio. Deve essere allegata anche una documentazione fotografica che attesti l'esatta e corretta esecuzione delle opere con data sovrainpressa.

Qualora il progetto sia sottoposto ad una fase di verifica valida per la successiva certificazione dell'edificio

COMUNE DI REGGIO EMILIA (RE)

RIQUALIFICAZIONE E MESSA IN SICUREZZA NIDO SOLE, VIA CARAVAGGIO, n°2, 42122 DI REGGIO EMILIA

secondo uno dei protocolli di sostenibilità energetico-ambientale degli edifici (rating systems) di livello nazionale o internazionale, la conformità al presente criterio può essere dimostrata se nella certificazione risultano soddisfatti tutti i requisiti riferibili alle prestazioni ambientali richiamate dal presente criterio. In tali casi il progettista è esonerato dalla presentazione della documentazione sopra indicata, ma è richiesta la presentazione degli elaborati e/o dei documenti previsti dallo specifico protocollo di certificazione di edilizia sostenibile perseguita.

Dalle misurazioni effettuate a livello regionale nella zona di Reggio Emilia sono stati rilevati bassi livelli di GAS Radon, il progetto non prevede specifiche misure per contenere il rischio di esposizione.

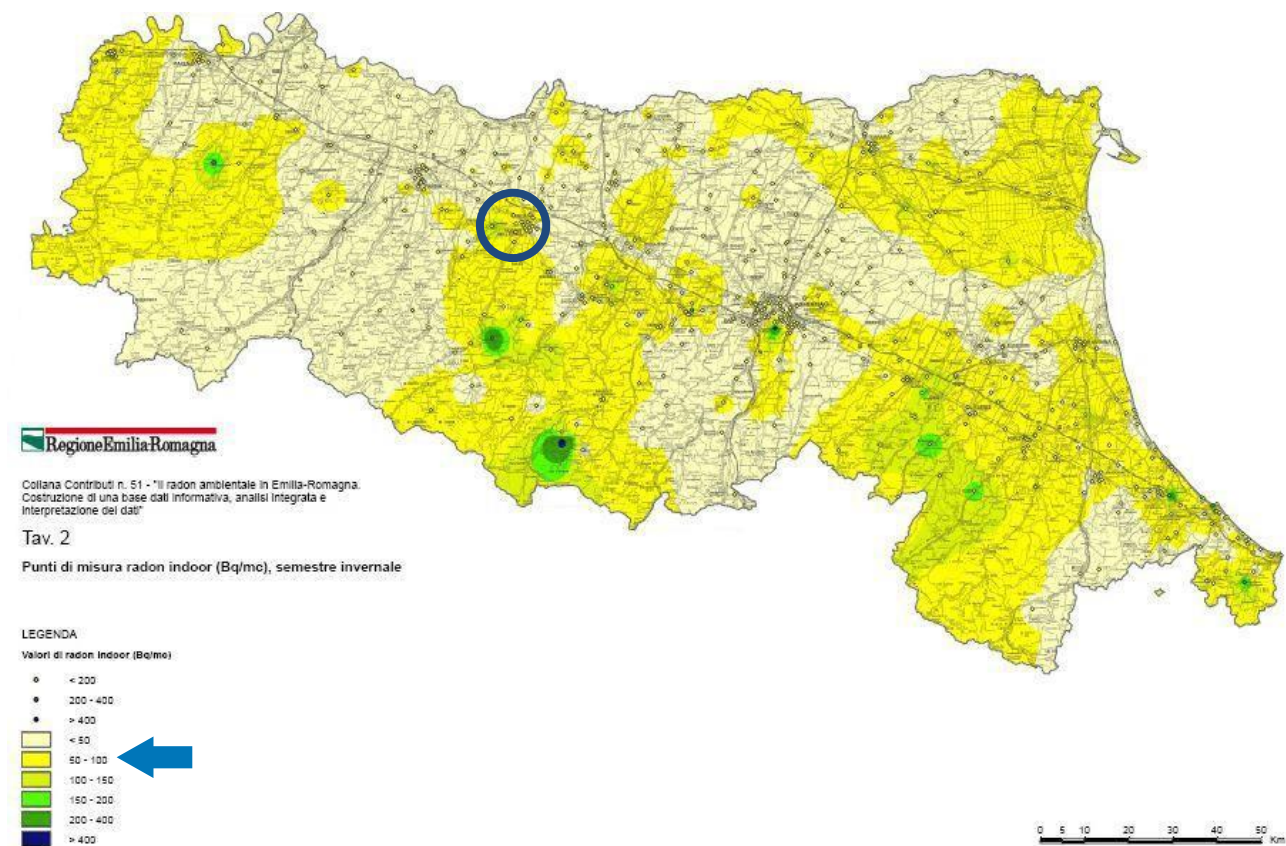

Piano di manutenzione dell'opera (2.3.6 DM)

Il progetto dell'edificio deve prevedere la verifica dei livelli prestazionali (qualitativi e quantitativi) in riferimento alle prestazioni ambientali di cui alle specifiche tecniche e ai criteri premianti, come per esempio la verifica a posteriori della prestazione della copertura di cui al criterio 2.2.6. Il piano di manutenzione generale deve prevedere un programma di monitoraggio e controllo della qualità dell'aria interna all'edificio, tenendo conto che tale programma è chiaramente individuabile soltanto al momento dello start-up dell'impianto, con l'ausilio di personale qualificato professionalmente a questo fine.

Verifica: il progettista dovrà presentare il piano di manutenzione in cui, tra le informazioni già previste per legge, sia descritto il programma delle verifiche inerenti le prestazioni ambientali dell'edificio.

Si veda il piano di manutenzione

COMUNE DI REGGIO EMILIA (RE)

RIQUALIFICAZIONE E MESSA IN SICUREZZA NIDO SOLE, VIA CARAVAGGIO, n°2, 42122 DI REGGIO EMILIA

Fine vita (2.3.7 DM)

I progetti degli interventi di nuova costruzione (23), inclusi gli interventi di demolizione e ricostruzione devono prevedere un piano per il disassemblaggio e la demolizione selettiva dell'opera a fine vita che permetta il riutilizzo o il riciclo dei materiali, componenti edilizi e degli elementi prefabbricati utilizzati.

Verifica: il progettista dovrà presentare un piano inerente la fase di «fine vita» dell'edificio in cui sia presente l'elenco di tutti i materiali, componenti edilizi e degli elementi prefabbricati che possono essere in seguito riutilizzati o riciclati, con l'indicazione del relativo peso rispetto al peso totale dell'edificio.

L'impresa ha l'onere di redigere un piano inerente la fase di "fine vita" dell'edificio in cui sia presente l'elenco di tutti i materiali, componenti edilizi e degli elementi prefabbricati che possono essere in seguito riutilizzati o riciclati, con l'indicazione del relativo peso rispetto al peso totale dell'edificio. In progetto si redige la medesima tabella che dovrà essere poi confermata o aggiornata a fine lavori di concerto con la DL in funzione dell'andamento dei lavori e dei materiali utilizzati.

SPECIFICHE TECNICHE DEI COMPONENTI EDILIZI (2.4 DM)

Allo scopo di ridurre l'impatto ambientale sulle risorse naturali, di aumentare l'uso di materiali riciclati aumentando così il recupero dei rifiuti, con particolare riguardo ai rifiuti da demolizione e costruzione (24 - contribuendo così anche al raggiungimento dell'obiettivo di riciclare entro il 2020 almeno il 70% dei rifiuti da costruzione e demolizione non pericolosi), nonché i prodotti contenenti materiali post-consumo o derivanti dal recupero degli scarti, dei materiali rivenienti dal disassemblaggio dei prodotti complessi e quelli derivanti dall'utilizzo del polverino da pneumatici fuori uso) fermo restando il rispetto di tutte le norme vigenti e di quanto previsto dalle specifiche norme tecniche di prodotto, il progetto di un edificio (nel caso di ristrutturazioni si intende l'applicazione ai nuovi materiali che vengono usati per l'intervento o che vanno a sostituire materiali già esistenti nella costruzione) deve prevedere i seguenti criteri. Il progettista deve compiere scelte tecniche di progetto, specificare le informazioni ambientali dei prodotti scelti e fornire la documentazione tecnica che consenta di soddisfare tali criteri e deve inoltre prescrivere che in fase di approvvigionamento l'appaltatore dovrà accertarsi della rispondenza a tali criteri comuni tramite la documentazione indicata nella verifica di ogni criterio. Tale documentazione dovrà essere presentata alla stazione appaltante in fase di esecuzione dei lavori, nelle modalità indicate nel capitolato. Ove nei singoli criteri si citano materie provenienti da riciclo, recupero, o sottoprodotti o terre e rocce da scavo si fa riferimento alle definizioni previste dal decreto legislativo 3 aprile 2006, n. 152, Norme in materia ambientale.

Criteri comuni a tutti i componenti edilizi (2.4.1 DM)

Allo scopo di ridurre l'impatto ambientale sulle risorse naturali, di aumentare l'uso di materiali riciclati aumentando così il recupero dei rifiuti, con particolare riguardo ai rifiuti da demolizione e costruzione (coerentemente con l'obiettivo di recuperare e riciclare entro il 2020 almeno il 70% dei rifiuti non pericolosi da costruzione e demolizione2), fermo restando il rispetto di tutte le norme vigenti e di quanto previsto dalle specifiche norme tecniche di prodotto, il progetto prevedrà il rispetto dei criteri del presente paragrafo.

COMUNE DI REGGIO EMILIA (RE)

RIQUALIFICAZIONE E MESSA IN SICUREZZA NIDO SOLE, VIA CARAVAGGIO, n°2, 42122 DI REGGIO EMILIA

Disassemblabilità (2.4.1.1 DM)

Almeno il 50% peso/peso dei componenti edilizi e degli elementi prefabbricati, escludendo gli impianti, deve essere sottoponibile, a fine vita, a demolizione selettiva ed essere riciclabile o riutilizzabile. Di tale percentuale, almeno il 15% deve essere costituito da materiali non strutturali;

Verifica: il progettista dovrà fornire l'elenco di tutti i componenti edilizi e dei materiali che possono essere riciclati o riutilizzati, con l'indicazione del relativo peso rispetto al peso totale dei materiali utilizzati per l'edificio.

In fase costruttiva l'appaltatore deve specificare le caratteristiche dei componenti edilizi utilizzati, tali che questi siano sottoponibili, a fine vita, almeno per il 50% del loro peso/ peso dei componenti edilizi e degli elementi prefabbricati, escludendo gli impianti, a demolizione selettiva ed essere riciclabile o riutilizzabile. Di tale percentuale, almeno il 15% sarà costituito da materiali non strutturali;

In allegato si riporta l'elenco di tutti i componenti edilizi e dei materiali che possono essere riciclati o riutilizzati, con l'indicazione del relativo peso rispetto al peso totale dei materiali utilizzati per l'edificio.

Materia recuperata o riciclata (2.4.1.2 DM)

Il contenuto di materia recuperata o riciclata nei materiali utilizzati per l'edificio, anche considerando diverse percentuali per ogni materiale, deve essere pari ad almeno il 15% in peso valutato sul totale di tutti i materiali utilizzati. Di tale percentuale, almeno il 5% deve essere costituita da materiali non strutturali. Per le diverse categorie di materiali e componenti edilizi valgono in sostituzione, qualora specificate, le percentuali contenute nel capitolo 2.4.2. Il suddetto requisito può essere derogato quando il componente impiegato rientri contemporaneamente nei due casi sotto riportati:

- 1) abbia una specifica funzione di protezione dell'edificio da agenti esterni quali ad esempio acque meteoriche (p. es membrane per impermeabilizzazione);
- 2) sussistano specifici obblighi di legge a garanzie minime di durabilità legate alla suddetta funzione.

Verifica: il progettista deve fornire l'elenco dei materiali costituiti, anche parzialmente, da materie recuperate o riciclate ed il loro peso rispetto al peso totale dei materiali utilizzati per l'edificio. La percentuale di materia riciclata deve essere dimostrata tramite una delle seguenti opzioni:

- una dichiarazione ambientale di Prodotto di Tipo III (EPD), conforme alla norma UNI EN 15804 e alla norma ISO 14025, come EPDItaly© o equivalenti;
- una certificazione di prodotto rilasciata da un organismo di valutazione della conformità che attesti il contenuto di riciclato attraverso l'esplicitazione del bilancio di massa, come ReMade in Italy®, Plastica Seconda Vita o equivalenti;
- una certificazione di prodotto rilasciata da un organismo di valutazione della conformità che attesti il contenuto di riciclato attraverso l'esplicitazione del bilancio di massa che consiste nella verifica di una dichiarazione ambientale autodichiarata, conforme alla norma ISO 14021.

Qualora l'azienda produttrice non fosse in possesso delle certificazioni richiamate ai punti precedenti, è ammesso presentare un rapporto di ispezione rilasciato da un organismo di ispezione, in conformità alla ISO/IEC 17020:2012, che attesti il contenuto di materia recuperata o riciclata nel prodotto. In questo caso è necessario procedere ad un'attività ispettiva durante l'esecuzione delle opere. Tale documentazione dovrà essere presentata alla stazione appaltante in fase di esecuzione dei lavori, nelle modalità indicate nel

COMUNE DI REGGIO EMILIA (RE)

RIQUALIFICAZIONE E MESSA IN SICUREZZA NIDO SOLE, VIA CARAVAGGIO, n°2, 42122 DI REGGIO EMILIA

relativo capitolato.

Il contenuto di materia recuperata o riciclata nei materiali utilizzati per l'edificio, anche considerando diverse percentuali per ogni materiale, sarà pari ad almeno il 15% in peso valutato sul totale di tutti i materiali utilizzati. Di tale percentuale, almeno il 5% sarà costituita da materiali non strutturali. Per le diverse categorie di materiali e componenti edilizi valgono in sostituzione, qualora specificate, le percentuali contenute nel capitolo 2.4.2.

In allegato si riporta l'elenco dei materiali costituiti, anche parzialmente, da materie recuperate o riciclate ed il loro peso rispetto al peso totale dei materiali utilizzati per l'edificio. La percentuale di materia riciclata sarà dimostrata tramite una delle seguenti opzioni:

- Una dichiarazione ambientale di Tipo III, conforme alla norma UNI EN 15804 e alla norma ISO 14025;*
- Una certificazione di prodotto rilasciata da un organismo di valutazione della conformità che attesti il contenuto di riciclato come ReMade in Italy®, Plastica Seconda Vita o equivalenti;*
- Una autodichiarazione ambientale di Tipo II conforme alla norma ISO 14021, verificata da un organismo di valutazione della conformità.*

Il materiale che più abbonda nei rifiuti proveniente da demolizione è ovviamente il calcestruzzo, che rappresenta uno scarto di scarso valore economico con peso specifico altissimo. Per far sì che l'operazione di riciclo risulti vantaggiosa, sarà necessario che il centro di trattamento si trovi nelle vicinanze del cantiere che lo produce e che le operazioni di recupero vengano portate avanti seguendo opportune strategie di mercato. Fondamentale è la separazione delle parti ferrose da quelle inerti e la vagliatura del materiale. La prassi più consolidata è quella del reimpiego del materiale riciclato come inerte per la realizzazione di materiali a bassa prestazione come i sottofondi, i massetti, asfalto.

Altro materiale facilmente riciclabile come inerte è rappresentato dalle macerie di murature in laterizio e di pavimentazioni ceramiche. Solitamente i detriti derivanti dalla demolizione di murature e pavimenti possono essere riutilizzati come sottofondo stradale.

Nell'industria produttiva dei polimeri è pratica largamente diffusa il riciclo degli scarti di lavorazione. Difficile è invece il riciclo delle materie plastiche post consumo a causa delle difficoltà dovute alla contaminazione da materiali estranei. Poco ipotizzabile ad oggi è quindi il riciclo dei coibenti in materiali polimerici previsti in progetto.

Il vetro può essere invece riciclato nella produzione di materiali drenanti granulari, coibenti in schiuma di vetro tipo foamglass, isolante termico dalle proprietà inalterabili, costituito per oltre il 50% da vetro riciclato post-consumo, o materiali per pavimentazioni e rivestimenti costituiti da matrice resinosa in cui sono inseriti inerti costituiti da frammenti di vetro provenienti da riciclo post-consumo.

Altro materiale facilmente riciclabile è rappresentato dall'acciaio, che nel progetto è previsto per la realizzazione della struttura portante.

Negli ultimi anni sono stati avviati anche in Italia impianti per il riciclo post-consumo di cartongesso, che consentono il conferimento dei frammenti di lastre demolite per la reimmissione nel ciclo produttivo delle lastre. Il problema principale è quello della separazione del gesso dalla carta. Con impianti altamente performanti è possibile ottenere un gesso in uscita con una purezza del 99,7%, con caratteristiche tali che può essere riutilizzato nella produzione di nuovi pannelli di cartongesso.

COMUNE DI REGGIO EMILIA (RE)

RIQUALIFICAZIONE E MESSA IN SICUREZZA NIDO SOLE, VIA CARAVAGGIO, n°2, 42122 DI REGGIO EMILIA

La carta in uscita corrisponde ad un 4% del peso totale del cartongesso, questo comporta che da 100 Kg di sfondi di cartongesso si riutilizza il 96% di materiale con una purezza elevatissima.

Anche per la lana minerale esistono percorsi di riciclaggio del materiale che consentono di raggiungere percentuali di riciclato molto elevate (prossime al 100%), a condizione che il materiale sia adeguatamente separato da metalli e altri materiali edili e venga adeguatamente protetto durante le fasi di stoccaggio e trasporto.

Sostanze pericolose (2.4.1.3 DM)

Nei componenti, parti o materiali usati non devono essere aggiunti intenzionalmente:

1. additivi a base di cadmio, piombo, cromo VI, mercurio, arsenico e selenio in concentrazione superiore allo 0.010% in peso.
2. sostanze identificate come «estremamente preoccupanti» (SVHCs) ai sensi dell'art.59 del Regolamento (CE) n. 1907/2006 ad una concentrazione maggiore dello 0,10% peso/peso;
3. Sostanze o miscele classificate o classificabili con le seguenti indicazioni di pericolo:
 - come cancerogene, mutagene o tossiche per la riproduzione di categoria 1A, 1B o 2 (H340, H350, H350i, H360, H360F, H360D, H360FD, H360Fd, H360Df, H341, H351, H361f, H361d, H361fd, H362);
 - per la tossicità acuta per via orale, dermica, per inalazione, in categoria 1, 2 o 3 (H300, H301, H310, H311, H330, H331); come pericolose per l'ambiente acquatico di categoria 1,2 (H400, H410, H411);
 - come aventi tossicità specifica per organi bersaglio di categoria 1 e 2 (H370, H371, H372, H373).

Verifica: per quanto riguarda la verifica del punto 1, l'appaltatore deve presentare dei rapporti di prova rilasciati da organismi di valutazione della conformità. Per la verifica dei punti 2 e 3 l'appaltatore deve presentare una dichiarazione del legale rappresentante da cui risulti il rispetto degli stessi. Tale dichiarazione dovrà includere una relazione redatta in base alle Schede di Sicurezza messe a disposizione dai produttori.

Non sono previsti in progetto prodotti contenenti sostanze ritenute dannose per lo strato d'ozono³ quali p.es cloro-fluoro-carburi (CFC), Perfluorocarburi (PF), idro-bromo-fluoro- carburi (HBFC), Idrocloro-fluoro-carburi (HCFC), idro-fluoro-carburi (HFC), Halon. Il Capitolato Speciale d'appalto prevede in capo all'appaltatore l'obbligo di presentare una dichiarazione del legale rappresentante della ditta produttrice attestante l'assenza di prodotti e sostanze considerate dannose per lo strato di ozono, limitatamente a prodotti in cui la circostanza possa risultare significativa, come ad esempio per materiali coibenti soggetti a processo di espansione durante il ciclo produttivo, o apparecchiature impiantistiche contenenti gas refrigeranti.

I capitolati speciali di appalto delle varie discipline prevederanno che i componenti, parti o materiali posti in opera non contengano le seguenti sostanze:

- Additivi a base di cadmio, piombo, cromo VI, mercurio, arsenico e selenio in concentrazione superiore allo 0.010% in peso.
- Ftalati, che rispondano ai criteri dell'articolo 57 lettera f) del regolamento (CE) n.1907/2006 (REACH).

Nei componenti, parti o materiali usati non saranno presenti:

COMUNE DI REGGIO EMILIA (RE)

RIQUALIFICAZIONE E MESSA IN SICUREZZA NIDO SOLE, VIA CARAVAGGIO, n°2, 42122 DI REGGIO EMILIA

→ Sostanze identificate come "estremamente preoccupanti" (SVHCs) ai sensi dell'art.59 del Regolamento (CE) n. 1907/2006 ad una concentrazione maggiore dello 0,10% peso/peso.

→ Sostanze e miscele classificate ai sensi del Regolamento (CE) n.1272/2008 (CLP): Come cancerogene, mutagene o tossiche per la riproduzione di categoria 1A, 1B o 2 (H340, H350, H350i, H360, H360F, H360D, H360FD, H360Fd, H360Df, H341, H351, H361f, H361d, H361fd, H362); Per la tossicità acuta per via orale, dermica, per inalazione, in categoria

→ una certificazione di prodotto rilasciata da un organismo di valutazione della conformità che attesti il contenuto di riciclato attraverso l'esplicitazione del bilancio di massa, come ReMade in Italy® o equivalenti;

→ una certificazione di prodotto rilasciata da un organismo di valutazione della conformità

1, 2 o 3 (H300, H310, H317, H330, H334); Come pericolose per l'ambiente acquatico di categoria 1,2, 3 e 4 (H400, H410, H411, H412, H413); Come aventi tossicità specifica per organi bersaglio di categoria 1 e 2 (H370, H372).

Il Capitolato Speciale d'appalto prevederà in capo all'appaltatore l'obbligo di presentare una dichiarazione del legale rappresentante da cui risulti il rispetto dei punti 3 e 4. Tale dichiarazione dovrà includere una relazione redatta in base alle schede di sicurezza messe a disposizione dai fornitori o schede informative di sicurezza (SIS) qualora la normativa applicabile non richieda la fornitura di Schede Dati di Sicurezza (SDS). Per quanto riguarda i punti 1 e 2 devono essere presentati rapporti di prova rilasciati da organismi di valutazione della conformità.

Criteria specifici per i componenti edilizi (2.4.2 DM)

Allo scopo di ridurre l'impiego di risorse non rinnovabili, di ridurre la produzione di rifiuti e lo smaltimento in discarica, con particolare riguardo ai rifiuti da demolizione e costruzione (coerentemente con l'obiettivo di recuperare e riciclare entro il 2020 almeno il 70% dei rifiuti non pericolosi da costruzione e demolizione), fermo restando il rispetto di tutte le norme vigenti (25), il progetto deve prevedere l'uso di materiali come specificato nei successivi paragrafi. In particolare, tutti i seguenti materiali devono essere prodotti con un determinato contenuto di riciclato.

Calcestruzzi confezionati in cantiere, preconfezionati e prefabbricati (2.4.2.1 DM)

I calcestruzzi usati per il progetto devono essere prodotti con un contenuto di materiale riciclato (sul secco) di almeno il 5% sul peso del prodotto (inteso come somma delle singole componenti). Al fine del calcolo della massa di materiale riciclato va considerata la quantità che rimane effettivamente nel prodotto finale.

Verifica: il progettista deve specificare le informazioni sul profilo ambientale dei prodotti scelti e deve prescrivere che in fase di approvvigionamento l'appaltatore dovrà accertarsi della rispondenza al criterio. La percentuale di materia riciclata deve essere dimostrata tramite una delle seguenti opzioni:

→ una dichiarazione ambientale di Prodotto di Tipo III (EPD), conforme alla norma UNI EN 15804 e alla norma ISO 14025, come EPDItaly© o equivalenti;

che attesti il contenuto di riciclato attraverso l'esplicitazione del bilancio di massa che consiste nella verifica di una dichiarazione ambientale autodichiarata, conforme alla norma ISO 14021.

Qualora l'azienda produttrice non fosse in possesso delle certificazioni richiamate ai punti precedenti, è

COMUNE DI REGGIO EMILIA (RE)

RIQUALIFICAZIONE E MESSA IN SICUREZZA NIDO SOLE, VIA CARAVAGGIO, n°2, 42122 DI REGGIO EMILIA

ammesso presentare un rapporto di ispezione rilasciato da un organismo di ispezione, in conformità alla ISO/IEC 17020:2012, che attesti il contenuto di materia recuperata o riciclata nel prodotto. In questo caso è necessario procedere ad un'attività ispettiva durante l'esecuzione delle opere. Tale documentazione dovrà essere presentata alla stazione appaltante in fase di esecuzione dei lavori, nelle modalità indicate nel relativo capitolato.

I calcestruzzi usati per il progetto devono essere prodotti con un contenuto minimo di materiale riciclato (secco) di almeno il 5% sul peso del prodotto (inteso come somma delle singole componenti). Al fine del calcolo della massa di materiale riciclato va considerata la quantità che rimane effettivamente nel prodotto finale. Nello specifico si prevede di adottare come inerte riciclato materiali di risulta dalla frantumazione di elementi in cls demoliti. In fase di approvvigionamento l'Appaltatore dovrà accertarsi che i materiali inerti di riciclo utilizzati nel confezionamento del cls siano nella percentuale e nella provenienza conforme alle prescrizioni progettuali. Questo potrà avvenire nei seguenti modi:

- Una dichiarazione ambientale di Tipo III, conforme alla norma UNI EN 15804 e alla norma ISO 14025;
- Una certificazione di prodotto rilasciata da un organismo di valutazione della conformità che attesti il contenuto di riciclato come ReMade in Italy® o equivalenti;
- Una autodichiarazione ambientale di Tipo II conforme alla norma ISO 14021, verificata da un organismo di valutazione della conformità.

Tale documentazione dovrà essere presentata alla Stazione Appaltante in fase di esecuzione dei lavori, nelle modalità indicate nel relativo capitolato.

Laterizi (2.4.2.2 DM)

I laterizi usati per muratura e solai devono avere un contenuto di materie riciclate e/o recuperate (sul secco) di almeno il 10% sul peso del prodotto. Qualora i laterizi contengano, oltre a materia riciclate e/o recuperate, anche sottoprodotti e/o terre e rocce da scavo, la percentuale deve essere di almeno il 15% sul peso del prodotto.

I laterizi per coperture, pavimenti e muratura faccia vista devono avere un contenuto di materie riciclate e/o recuperate (sul secco) di almeno il 5% sul peso del prodotto. Qualora i laterizi contengano, oltre a materia riciclate e/o recuperate, anche sottoprodotti e/o terre e rocce da scavo, la percentuale deve essere di almeno il 7,5% sul peso del prodotto.

Al fine del calcolo della massa di materiale riciclato va considerata la quantità che rimane effettivamente nel prodotto finale.

Verifica: il progettista deve specificare le informazioni sul profilo ambientale dei prodotti scelti e deve prescrivere che in fase di approvvigionamento l'appaltatore dovrà accertarsi della rispondenza al criterio. La percentuale di materia riciclata deve essere dimostrata tramite una delle seguenti opzioni:

- una dichiarazione ambientale di Prodotto di Tipo III (EPD), conforme alla norma UNI EN 15804 e alla norma ISO 14025, come EPDItaly© o equivalenti;

che attesti il contenuto di riciclato attraverso l'esplicitazione del bilancio di massa che consiste nella verifica di una dichiarazione ambientale autodichiarata, conforme alla norma ISO 14021.

Qualora l'azienda produttrice non fosse in possesso delle certificazioni richiamate ai punti precedenti, è ammesso presentare un rapporto di ispezione rilasciato da un organismo di ispezione, in conformità alla

COMUNE DI REGGIO EMILIA (RE)

RIQUALIFICAZIONE E MESSA IN SICUREZZA NIDO SOLE, VIA CARAVAGGIO, n°2, 42122 DI REGGIO EMILIA

ISO/IEC 17020:2012, che attesti il contenuto di materia recuperata o riciclata nel prodotto. In questo caso è necessario procedere ad un'attività ispettiva durante l'esecuzione delle opere. Tale documentazione dovrà essere presentata alla stazione appaltante in fase di esecuzione dei lavori, nelle modalità indicate nel relativo capitolato.

Il capitolato speciale d'appalto prevederà che i laterizi usati per le murature abbiano un contenuto di materiale riciclato (secco) di almeno il 10% sul peso del prodotto. Non sono invece previste pavimentazioni o murature faccia-vista in laterizio. Al fine del calcolo della massa di materiale riciclato è considerata la quantità che rimane effettivamente nel prodotto finale.

Sarà onere dell'Appaltatore, in fase di approvvigionamento, accertarsi della rispondenza al criterio. La percentuale di materiale riciclato deve essere dimostrata tramite una delle seguenti opzioni:

- Una dichiarazione ambientale di Tipo III, conforme alla norma UNI EN 15804 e alla norma ISO 14025;
- Una certificazione di prodotto rilasciata da un organismo di valutazione della conformità che attesti il contenuto di riciclato come ReMade in Italy® o equivalenti;
- Una autodichiarazione ambientale di Tipo II conforme alla norma ISO 14021, verificata da un organismo di valutazione della conformità.

Tale documentazione dovrà essere presentata alla stazione appaltante in fase di esecuzione dei lavori, nelle modalità indicate nel Capitolato Speciale d'appalto.

Sostenibilità e legalità del legno (2.4.2.3 DM)

Per materiali e i prodotti costituiti di legno o in materiale a base di legno, o contenenti elementi di origine legnosa, il materiale deve provenire da boschi/foreste gestiti in maniera sostenibile/responsabile o essere costituito da legno riciclato o un insieme dei due.

Verifica: il progettista deve scegliere prodotti che consentono di rispondere al criterio e deve prescrivere che in fase di approvvigionamento l'appaltatore dovrà accertarsi della rispondenza al criterio tramite la documentazione nel seguito indicata, che dovrà essere presentata alla stazione appaltante in fase di esecuzione dei lavori, nelle modalità indicate nel relativo capitolato:

→ per la prova di origine sostenibile e/o responsabile, una certificazione del prodotto, rilasciata da organismi di valutazione della conformità, che garantisca il controllo della

«catena di custodia» in relazione alla provenienza legale della materia prima legnosa e da foreste gestite in maniera sostenibile/responsabile, quali quella del Forest Stewardship Council® (FSC®) o del Programme for Endorsement of Forest Certification schemes™ (PEFCTM), o altro equivalente;

→ per il legno riciclato, certificazione di prodotto «FSC® Riciclato » (oppure «FSC® Recycled») (26) , FSC® misto (oppure FSC® mixed) (27) o «Riciclato PEFCTM» (oppure PEFC Recycled™) (28) o ReMade in Italy® o equivalenti, oppure una da un organismo di valutazione della conformità.

Non sono previsti interventi che includano l'utilizzo di materiali e prodotti costituiti in legno.

Ghisa, ferro, acciaio (2.4.2.4 DM)

Per gli usi strutturali deve essere utilizzato acciaio prodotto con un contenuto minimo di materiale riciclato come di seguito specificato in base al tipo di processo industriale:

→ acciaio da forno elettrico: contenuto minimo di materiale riciclato pari al 70%.

COMUNE DI REGGIO EMILIA (RE)

RIQUALIFICAZIONE E MESSA IN SICUREZZA NIDO SOLE, VIA CARAVAGGIO, n°2, 42122 DI REGGIO EMILIA

→ acciaio da ciclo integrale: contenuto minimo di materiale riciclato pari al 10%.

Verifica: il progettista deve specificare le informazioni sul profilo ambientale dei prodotti scelti e deve prescrivere che in fase di approvvigionamento l'appaltatore dovrà accertarsi della rispondenza al criterio. La percentuale di materia riciclata deve essere dimostrata tramite una delle seguenti opzioni:

→ una dichiarazione ambientale di Prodotto di Tipo III (EPD), conforme alla norma UNI EN 15804 e alla norma ISO 14025, come EPDIItaly© o equivalenti;

→ una certificazione di prodotto rilasciata da un organismo di valutazione della conformità che attesti il contenuto di riciclato attraverso l'esplicitazione del bilancio di massa, come ReMade in Italy® o equivalenti;

→ una certificazione di prodotto rilasciata da un organismo di valutazione della conformità che attesti il contenuto di riciclato attraverso l'esplicitazione del bilancio di massa che consiste nella verifica di una dichiarazione ambientale autodichiarata, conforme alla norma ISO 14021.

Qualora l'azienda produttrice non fosse in possesso delle certificazioni richiamate ai punti precedenti, è ammesso presentare un rapporto di ispezione rilasciato da un organismo di ispezione, in conformità alla ISO/IEC 17020:2012, che attesti il contenuto di materia recuperata o riciclata nel prodotto. In questo caso è necessario procedere ad un'attività ispettiva durante l'esecuzione delle opere. Tale documentazione dovrà essere presentata alla stazione appaltante in fase di esecuzione dei lavori, nelle modalità indicate nel relativo capitolato.

Per gli usi strutturali deve essere utilizzato acciaio prodotto con un contenuto minimo di materiale riciclato come di seguito specificato in base al tipo di processo industriale:

→ Acciaio da forno elettrico: contenuto minimo di materiale riciclato pari al 70%.

→ Acciaio da ciclo integrale: contenuto minimo di materiale riciclato pari al 10%.

Il Direttore Lavori verificherà che in fase di approvvigionamento l'Appaltatore abbia ottemperato alle prescrizioni del progettista in termini di percentuali e caratteristiche della componente riciclata minima. Le percentuali possono essere dimostrate tramite una delle seguenti opzioni:

→ Una dichiarazione ambientale di Tipo III, conforme alla norma UNI EN 15804 e alla norma ISO 14025;

→ Una certificazione di prodotto rilasciata da un organismo di valutazione della conformità che attesti il contenuto di riciclato come ReMade in Italy® o equivalenti;

→ Una autodichiarazione ambientale di Tipo II conforme alla norma ISO 14021, verificata da un organismo di valutazione della conformità.

Tale documentazione dovrà essere presentata alla Stazione Appaltante in fase di esecuzione dei lavori, nelle modalità indicate nel relativo capitolato.

Componenti in materie plastiche (2.4.2.5 DM)

Il contenuto di materia riciclata o recuperata deve essere pari ad almeno il 30% in peso valutato sul totale di tutti i componenti in materia plastica utilizzati. Il suddetto requisito può essere derogato nel caso in cui il componente impiegato rientri contemporaneamente nelle due casistiche sotto riportate:

- 1) abbia una specifica funzione di protezione dell'edificio da agenti esterni quali ad esempio acque meteoriche (membrane per impermeabilizzazione)
- 2) sussistano specifici obblighi di legge relativi a garanzie minime di durabilità legate alla suddetta funzione.

COMUNE DI REGGIO EMILIA (RE)

RIQUALIFICAZIONE E MESSA IN SICUREZZA NIDO SOLE, VIA CARAVAGGIO, n°2, 42122 DI REGGIO EMILIA

Verifica: il progettista deve specificare le informazioni sul profilo ambientale dei prodotti scelti e deve prescrivere che in fase di approvvigionamento l'appaltatore dovrà accertarsi della rispondenza al criterio. La percentuale di materia riciclata deve essere dimostrata tramite una delle seguenti opzioni:

- una dichiarazione ambientale di Prodotto di Tipo III (EPD), conforme alla norma UNI EN 15804 e alla norma ISO 14025, come EPDItaly© o equivalenti;
- una certificazione di prodotto rilasciata da un organismo di valutazione della conformità che attesti il contenuto di riciclato attraverso l'esplicitazione del bilancio di massa, come ReMade in Italy®, Plastica Seconda Vita o equivalenti;
- una certificazione di prodotto rilasciata da un organismo di valutazione della conformità che attesti il contenuto di riciclato attraverso l'esplicitazione del bilancio di massa che consiste nella verifica di una dichiarazione ambientale autodichiarata, conforme alla norma ISO 14021.

Qualora l'azienda produttrice non fosse in possesso delle certificazioni richiamate ai punti precedenti, è ammesso presentare un rapporto di ispezione rilasciato da un organismo di ispezione, in conformità alla ISO/IEC 17020:2012, che attesti il contenuto di materia recuperata o riciclata nel prodotto. In questo caso è necessario procedere ad un'attività ispettiva durante l'esecuzione delle opere. Tale documentazione dovrà essere presentata alla stazione appaltante in fase di esecuzione dei lavori, nelle modalità indicate nel relativo capitolato.

Tutti gli elementi composti da materiali plastici risponderanno al sopracitato criterio, che non si applica invece alle guaine per impermeabilizzazione, come previsto dal decreto stesso.

- *La percentuale di materia riciclata sarà dimostrata tramite una delle seguenti opzioni:*
- *Una dichiarazione ambientale di Tipo III, conforme alla norma UNI EN 15804 e alla norma ISO 14025;*
- *Una certificazione di prodotto rilasciata da un organismo di valutazione della conformità che attesti il contenuto di riciclato come ReMade in Italy® o Plastica Seconda Vita o equivalenti;*
- *Una autodichiarazione ambientale di Tipo II conforme alla norma ISO 14021, verificata da un organismo di valutazione della conformità.*

Il Capitolato Speciale d'Appalto prevederà quale onere dell'Appaltatore, in fase di approvvigionamento, accertarsi della rispondenza al criterio. Tale documentazione dovrà essere presentata alla Stazione Appaltante in fase di esecuzione dei lavori, nelle modalità indicate nel Capitolato Speciale d'appalto.

Murature in pietrame e miste (2.4.2.6 DM)

Per le murature per opere di fondazione e opere in elevazione il progettista deve prescrivere l'uso di solo materiale di recupero (pietrame e blocchetti).

Verifica: il progettista deve compiere scelte tecniche di progetto che consentano di soddisfare il criterio e deve prescrivere che in fase di approvvigionamento l'appaltatore dovrà accertarsi della rispondenza al criterio e dovrà fornire una dichiarazione firmata dal legale rappresentante della ditta produttrice che attesti la conformità al criterio e che includa l'impegno ad accettare un'ispezione da parte di un organismo di valutazione della conformità volta a verificare la veridicità delle informazioni rese. Tale documentazione dovrà essere presentata alla stazione appaltante in fase di esecuzione dei lavori, nelle modalità indicate nel relativo capitolato.

Criterio non applicabile.

COMUNE DI REGGIO EMILIA (RE)

RIQUALIFICAZIONE E MESSA IN SICUREZZA NIDO SOLE, VIA CARAVAGGIO, n°2, 42122 DI REGGIO EMILIA

Tramezzature e controsoffitti (2.4.2.7 DM)

Le tramezzature e i controsoffitti, destinati alla posa in opera di sistemi a secco devono avere un contenuto di almeno il 5% in peso di materie riciclate e/o recuperate e/o di sottoprodotti.

Verifica: il progettista deve specificare le informazioni sul profilo ambientale dei prodotti scelti e deve prescrivere che in fase di approvvigionamento l'appaltatore dovrà accertarsi della rispondenza al criterio. La percentuale di materia riciclata deve essere dimostrata tramite una delle seguenti opzioni:

- una dichiarazione ambientale di Prodotto di Tipo III (EPD), conforme alla norma UNI EN 15804 e alla norma ISO 14025, come EPDItaly© o equivalenti;
- una certificazione di prodotto rilasciata da un organismo di valutazione della conformità che attesti il contenuto di riciclato attraverso l'esplicitazione del bilancio di massa, come ReMade in Italy® o equivalenti;
- una certificazione di prodotto rilasciata da un organismo di valutazione della conformità che attesti il contenuto di riciclato attraverso l'esplicitazione del bilancio di massa che consiste nella verifica di una dichiarazione ambientale autodichiarata, conforme alla norma ISO 14021.

Qualora l'azienda produttrice non fosse in possesso delle certificazioni richiamate ai punti precedenti, è ammesso presentare un rapporto di ispezione rilasciato da un organismo di ispezione, in conformità alla ISO/IEC 17020:2012, che attesti il contenuto di materia recuperata o riciclata nel prodotto. In questo caso è necessario procedere ad un'attività ispettiva durante l'esecuzione delle opere. Tale documentazione dovrà essere presentata alla stazione appaltante in fase di esecuzione dei lavori, nelle modalità indicate nel relativo capitolato.

Il Capitolato Speciale di Appalto e Disciplinare descrittivo e prestazionale prevedono che le lastre di cartongesso, destinate alla posa in opera di controsoffitti, abbiano un contenuto di almeno il 5% in peso di materie riciclate e/o recuperate. Il Capitolato Speciale d'appalto prevederà inoltre in capo all'Appaltatore la dimostrazione di rispondenza al criterio tramite, alternativamente:

- *Una dichiarazione ambientale di Tipo III, conforme alla norma UNI EN 15804 e alla norma ISO 14025;*
 - *Una autodichiarazione ambientale di Tipo II conforme alla norma ISO 14021, verificata da un organismo di valutazione della conformità, che dimostri il rispetto del criterio.*
- Tale documentazione dovrà essere presentata alla Stazione Appaltante in fase di esecuzione dei lavori, nelle modalità indicate nel Capitolato Speciale d'appalto.*

Isolamenti termici ed acustici (2.4.2.8 DM)

Gli isolanti utilizzati devono rispettare i seguenti criteri:

- non devono essere prodotti utilizzando ritardanti di fiamma che siano oggetto di restrizioni o proibizioni previste da normative nazionali o comunitarie applicabili;
- non devono essere prodotti con agenti espandenti con un potenziale di riduzione dell'ozono superiore a zero;
- non devono essere prodotti o formulati utilizzando catalizzatori al piombo quando spruzzati o nel corso della formazione della schiuma di plastica;

COMUNE DI REGGIO EMILIA (RE)

RIQUALIFICAZIONE E MESSA IN SICUREZZA NIDO SOLE, VIA CARAVAGGIO, n°2, 42122 DI REGGIO EMILIA

→ se prodotti da una resina di polistirene espandibile gli agenti espandenti devono essere inferiori al 6% del peso del prodotto finito;

→ se costituiti da lane minerali, queste devono essere conformi alla nota Q o alla nota R di cui al regolamento (CE) n. 1272/2008 (CLP) e s.m.i. (29) se il prodotto finito contiene uno o più dei componenti elencati nella seguente tabella, questi devono essere costituiti da materiale riciclato e/o recuperato secondo le quantità minime indicate, misurato sul peso del prodotto finito.

Verifica: il progettista deve compiere scelte tecniche di progetto che consentano di soddisfare il criterio e deve prescrivere che in fase di approvvigionamento l'appaltatore dovrà accertarsi della rispondenza al criterio. La percentuale di materia riciclata deve essere dimostrata tramite una delle seguenti opzioni:

→ una dichiarazione ambientale di Prodotto di Tipo III (EPD), conforme alla norma UNI EN 15804 e alla norma ISO 14025, come EPDIItaly© o equivalenti;

→ una certificazione di prodotto rilasciata da un organismo di valutazione della conformità che attesti il contenuto di riciclato attraverso l'esplicitazione del bilancio di massa, come ReMade in Italy®, Plastica Seconda Vita o equivalenti;

→ una certificazione di prodotto rilasciata da un organismo di valutazione della conformità che attesti il contenuto di riciclato attraverso l'esplicitazione del bilancio di massa che consiste nella verifica di una dichiarazione ambientale autodichiarata, conforme alla norma ISO 14021.

Qualora l'azienda produttrice non fosse in possesso delle certificazioni richiamate ai punti precedenti, è ammesso presentare un rapporto di ispezione rilasciato da un organismo di ispezione, in conformità alla ISO/IEC 17020:2012, che attesti il contenuto di materia recuperata o riciclata nel prodotto. In questo caso è necessario procedere ad un'attività ispettiva durante l'esecuzione delle opere. Tale documentazione dovrà essere presentata alla stazione appaltante in fase di esecuzione dei lavori, nelle modalità indicate nel relativo capitolato.

COMUNE DI REGGIO EMILIA (RE)

RIQUALIFICAZIONE E MESSA IN SICUREZZA NIDO SOLE, VIA CARAVAGGIO, n°2, 42122 DI REGGIO EMILIA

	Isolante in forma di pannello	Isolante stipato, a spruzzo/insufflato	Isolante in materassini
Cellulosa		80%	
Lana di vetro	60%	60%	60%
Lana di roccia	15%	15%	15%
Perlite espansa	30%	40%	8%-10%
Fibre in poliestere	60-80%		60 - 80%
Polistirene espanso	dal 10% al 60% in funzione della tecnologia adottata per la produzione	dal 10% al 60% in funzione della tecnologia adottata per la produzione	
Polistirene estruso	dal 5 al 45% in funzione della tipologia del prodotto e della tecnologia adottata per la produzione		
Poliuretano espanso	1-10% in funzione della tipologia del prodotto e della tecnologia adottata per la produzione	1-10% in funzione della tipologia del prodotto e della tecnologia adottata per la produzione	
Agglomerato di Poliuretano	70%	70%	70%
Agglomerati di gomma	60%	60%	60%
Isolante riflettente in alluminio			15%

(29) La conformità alla Nota Q deve essere attestata tramite quanto previsto dall'articolo 32 del Regolamento REACH e, a partire dal 1° gennaio 2018, tramite certificazione (per esempio EUCEB) conforme alla ISO 17065 che dimostri, tramite almeno una visita ispettiva all'anno, che la fibra è conforme a quella campione sottoposta al test di bio-solubilità. La conformità alla Nota R deve essere attestata tramite quanto previsto dall'articolo 32 del Regolamento REACH.

COMUNE DI REGGIO EMILIA (RE)

RIQUALIFICAZIONE E MESSA IN SICUREZZA NIDO SOLE, VIA CARAVAGGIO, n°2, 42122 DI REGGIO EMILIA

Il Capitolato Speciale di Appalto specificherà le caratteristiche degli isolanti utilizzati, verificando che siano rispettati i seguenti criteri:

- *Non devono essere prodotti utilizzando ritardanti di fiamma che siano oggetto di restrizioni o proibizioni previste da normative nazionali o comunitarie applicabili;*
- *Non devono essere prodotti con agenti espandenti con un potenziale di riduzione dell'ozono superiore a zero;*
- *Non devono essere prodotti o formulati utilizzando catalizzatori al piombo quando spruzzati o nel corso della formazione della schiuma di plastica;*
- *Se prodotti da una resina di polistirene espandibile gli agenti espandenti devono essere inferiori al 6% del peso del prodotto finito;*
- *Se costituiti da lane minerali, queste devono essere conformi alla Nota Q o alla Nota R di cui al regolamento (CE) n. 1272/2008 (CLP) e s.m.i.4;*
- *Il prodotto finito deve contenere le quantità minime di materiale riciclato e/o recuperato da pre consumo, (intendendosi per quantità minima la somma dei due) esplicitate nella tabella sopra riportata, misurato sul peso del prodotto finito.*

Il Capitolato Speciale d'appalto prevederà come onere dell'Appaltatore, in fase di approvvigionamento, accertarsi della rispondenza al criterio. La percentuale di materia riciclata dovrà essere dimostrata tramite una delle seguenti opzioni:

- *Una dichiarazione ambientale di Tipo III, conforme alla norma UNI EN 15804 e alla norma ISO 14025;*
- *Una certificazione di prodotto rilasciata da un organismo di valutazione della conformità che attesti il contenuto di riciclato come ReMade in Italy® o equivalenti;*
- *Una autodichiarazione ambientale di Tipo II conforme alla norma ISO 14021, verificata da un organismo di valutazione della conformità.*

Tale documentazione dovrà essere presentata alla Stazione Appaltante in fase di esecuzione dei lavori, nelle modalità indicate nel Capitolato Speciale d'appalto.

Pavimenti e rivestimenti (2.4.2.10 DM)

I prodotti utilizzati per le pavimentazioni e i rivestimenti devono essere conformi ai criteri ecologici e prestazionali previsti dalle decisioni 2010/18/CE30, 2009/607/CE31 e 2009/967/CE32 e loro modifiche ed integrazioni, relative all'assegnazione del marchio comunitario di qualità ecologica.

Per quanto riguarda le piastrelle di ceramica si considera comunque sufficiente il rispetto dei seguenti criteri selezionati dalla decisione 2009/607/CE:

- 4.2. consumo e uso di acqua;
- 4.3.b emissione nell'aria (per i parametri Particolato e Fluoruri);
- 4.4. emissioni nell'acqua;
- 5.2. recupero dei rifiuti.

Verifica: il progettista deve prescrivere che in fase di approvvigionamento l'appaltatore dovrà accertarsi della rispondenza al criterio utilizzando prodotti recanti alternativamente:

- il Marchio Ecolabel UE o equivalente;

COMUNE DI REGGIO EMILIA (RE)

RIQUALIFICAZIONE E MESSA IN SICUREZZA NIDO SOLE, VIA CARAVAGGIO, n°2, 42122 DI REGGIO EMILIA

→ una dichiarazione ambientale di Tipo III, conforme alla norma UNI EN 15804 e alla norma ISO 14025 da cui si evinca il rispetto del presente criterio. Ciò può essere verificato se nella dichiarazione ambientale sono presenti le informazioni specifiche relative ai criteri sopra richiamati.

E, in mancanza di questi, la documentazione comprovante il rispetto del presente criterio validata da un organismo di valutazione della conformità, dovrà essere presentata alla stazione appaltante in fase di esecuzione dei lavori, nelle modalità indicate nel relativo capitolato.

Il Capitolato Speciale d'appalto prevederà quale onere dell'Appaltatore, in fase di approvvigionamento, dimostrare la rispondenza al criterio utilizzando prodotti recanti alternativamente:

→ Il Marchio Ecolabel UE o equivalente;

→ Una dichiarazione ambientale di Tipo III, conforme alla norma UNI EN 15804 e alla norma ISO 14025 da cui si evinca il rispetto del presente criterio. Ciò può essere verificato se nella dichiarazione ambientale sono presenti le informazioni specifiche relative ai criteri contenuti nelle Decisioni sopra richiamate, incluso i valori sull'SO₂.

In mancanza di questi, la documentazione comprovante il rispetto del presente criterio, inclusi i valori di SO₂, validata da un organismo di valutazione della conformità, dovrà essere presentata alla Stazione Appaltante in fase di esecuzione dei lavori, nelle modalità indicate nel Capitolato Speciale d'appalto.

Pitture e vernici (2.4.2.11 DM)

I prodotti vernicianti devono essere conformi ai criteri ecologici e prestazionali previsti dalla decisione 2014/312/UE (30) e s.m.i. relativa all'assegnazione del marchio comunitario di qualità ecologica.

Verifica: il progettista deve prescrivere che in fase di approvvigionamento l'appaltatore dovrà accertarsi della rispondenza al criterio utilizzando prodotti recanti alternativamente:

→ il Marchio Ecolabel UE o equivalente;

→ una dichiarazione ambientale di Tipo III, conforme alla norma UNI EN 15804 e alla norma ISO 14025 da cui si evinca il rispetto del presente criterio. Ciò può essere verificato se nella dichiarazione ambientale sono presenti le informazioni specifiche relative ai criteri contenuti nelle decisioni sopra richiamate.

La documentazione comprovante il rispetto del presente criterio dovrà essere presentata alla stazione appaltante in fase di esecuzione dei lavori, nelle modalità indicate nel relativo capitolato.

Le caratteristiche dei prodotti vernicianti utilizzati in progetto saranno definite nel Capitolato Speciale di Appalto, specificando la conformità ai criteri ecologici e prestazionali previsti dalla Decisione 2014/312/UE5 e s.m.i. relativa all'assegnazione del marchio comunitario di qualità ecologica.

Il capitolato speciale d'appalto prevederà quale onere dell'Appaltatore, in fase di approvvigionamento, accertarsi della rispondenza al criterio utilizzando prodotti recanti alternativamente:

→ Il Marchio Ecolabel UE o equivalente;

→ Una dichiarazione ambientale di Tipo III, conforme alla norma UNI EN 15804 e alla norma ISO 14025 da cui si evinca il rispetto del presente criterio. Ciò può essere verificato se nella dichiarazione ambientale sono presenti le informazioni specifiche relative ai criteri contenuti nelle Decisioni sopra richiamate.

La documentazione comprovante il rispetto del presente criterio dovrà essere presentata alla Stazione Appaltante in fase di esecuzione dei lavori, nelle modalità indicate nel Capitolato Speciale d'appalto.

COMUNE DI REGGIO EMILIA (RE)

RIQUALIFICAZIONE E MESSA IN SICUREZZA NIDO SOLE, VIA CARAVAGGIO, n°2, 42122 DI REGGIO EMILIA

Impianti di illuminazione per interni ed esterni (2.4.2.12 DM)

I sistemi di illuminazione devono essere a basso consumo energetico ed alta efficienza. A tal fine gli impianti di illuminazione devono essere progettati considerando che:

- tutti i tipi di lampada (31) per utilizzi in abitazioni, scuole ed uffici, devono avere una efficienza luminosa uguale o superiore a 80 lm/W ed una resa cromatica uguale o superiore a 90; per ambienti esterni di pertinenza degli edifici la resa cromatica deve essere almeno pari ad 80;
- i prodotti devono essere progettati in modo da consentire di separare le diverse parti che compongono l'apparecchio d'illuminazione al fine di consentirne lo smaltimento completo a fine vita.

Devono essere installati dei sistemi domotici, coadiuvati da sensori di presenza, che consentano la riduzione del consumo di energia elettrica.

Verifica: il progettista deve presentare una relazione tecnica che dimostri il soddisfacimento del criterio, *corredata dalle schede tecniche delle lampade.*

Tutti i nuovi corpi illuminanti previsti a progetto rispettano il criterio. Per la verifica si vedano schede tecniche e la relativa relazione tecnica.

Impianti di riscaldamento e condizionamento (2.4.2.13 DM)

Gli impianti a pompa di calore devono essere conformi ai criteri ecologici e prestazionali previsti dalla decisione 2007/742/CE (32) e s.m.i. relativa all'assegnazione del marchio comunitario di qualità ecologica.

Gli impianti di riscaldamento ad acqua devono essere conformi ai criteri ecologici e prestazionali previsti dalla decisione 2014/314/ UE (33) e s.m.i. relativa all'assegnazione del marchio comunitario di qualità ecologica.

Se è previsto il servizio di climatizzazione e fornitura di energia per l'intero edificio, dovranno essere usati i criteri previsti dal decreto ministeriale 7 marzo 2012 (Gazzetta Ufficiale n. 74 del 28 marzo 2012) relativo ai CAM per «Affidamento di servizi energetici per gli edifici - servizio di illuminazione e forza motrice - servizio di riscaldamento/ raffrescamento».

L'installazione degli impianti tecnologici deve avvenire in locali e spazi adeguati, ai fini di una corretta manutenzione igienica degli stessi in fase d'uso, tenendo conto di quanto previsto dall'Accordo Stato-Regioni 5 ottobre 2006 e 7 febbraio 2013.

Per tutti gli impianti aeraulici deve essere prevista una ispezione tecnica iniziale da effettuarsi in previsione del primo avviamento dell'impianto (secondo la norma UNI EN 15780:2011).

Verifica: il progettista deve presentare una relazione tecnica che illustri le scelte tecniche che consentono il soddisfacimento del criterio, individuando chiaramente nel progetto anche i locali tecnici destinati ad alloggiare esclusivamente apparecchiature e macchine, indicando gli spazi minimi obbligatori, così come richiesto dai costruttori nei manuali di uso e manutenzione, per effettuare gli interventi di sostituzione/manutenzione delle apparecchiature stesse, i punti di accesso ai fini manutentivi lungo tutti i percorsi dei circuiti degli impianti tecnologici, qualunque sia il fluido veicolato all'interno degli stessi. Il progettista deve prescrivere che in fase di approvvigionamento l'appaltatore dovrà accertarsi della

COMUNE DI REGGIO EMILIA (RE)

RIQUALIFICAZIONE E MESSA IN SICUREZZA NIDO SOLE, VIA CARAVAGGIO, n°2, 42122 DI REGGIO EMILIA

rispondenza al criterio utilizzando prodotti recanti il marchio Ecolabel UE o equivalente.

Tale documentazione dovrà essere presentata alla stazione appaltante in fase di esecuzione dei lavori, nelle modalità indicate nel relativo capitolato.

Si prevede di migliorare l'impianto di riscaldamento esistente mediante l'installazione di valvole termostatiche.

Impianti idricosanitari (2.4.2.14 DM)

I progetti degli interventi di nuova costruzione (34), inclusi gli interventi di demolizione e ricostruzione e gli interventi di ristrutturazione più restrittivi (es. regolamenti urbanistici e edilizi comunali, etc.), devono prevedere l'utilizzo di sistemi individuali di contabilizzazione del consumo di acqua per ogni unità immobiliare.

Verifica: il progettista deve presentare una relazione tecnica che dimostri il soddisfacimento del criterio e deve prescrivere che in fase di approvvigionamento l'appaltatore dovrà accertarsi della rispondenza al criterio utilizzando prodotti recanti alternativamente: la documentazione comprovante il rispetto del presente criterio dovrà essere presentata alla stazione appaltante in fase di esecuzione dei lavori, nelle modalità indicate nel relativo capitolato.

Criterio non applicabile.

SPECIFICHE TECNICHE DEL CANTIERE (2.5 DM)

Demolizioni e rimozione dei materiali (2.5.1 DM)

Allo scopo di ridurre l'impatto ambientale sulle risorse naturali, di aumentare l'uso di materiali riciclati aumentando così il recupero dei rifiuti, con particolare riguardo ai rifiuti da demolizione e costruzione (coerentemente con l'obiettivo di recuperare e riciclare entro il 2020 almeno il 70% dei rifiuti non pericolosi da costruzione e demolizione), fermo restando il rispetto di tutte le norme vigenti e di quanto previsto dalle specifiche norme tecniche di prodotto, le demolizioni e le rimozioni dei materiali devono essere eseguite in modo da favorire, il trattamento e recupero delle varie frazioni di materiali. A tal fine il progetto dell'edificio deve prevedere che:

1. nei casi di ristrutturazione, manutenzione e demolizione, almeno il 70% in peso dei rifiuti non pericolosi generati durante la demolizione e rimozione di edifici, parti di edifici, manufatti di qualsiasi genere presenti in cantiere, ed escludendo gli scavi, deve essere avviato a operazioni di preparazione per il riutilizzo, recupero o riciclaggio;
2. il contraente dovrà effettuare una verifica precedente alla demolizione al fine di determinare ciò che può essere riutilizzato, riciclato o recuperato. Tale verifica include le seguenti operazioni:
 - individuazione e valutazione dei rischi di rifiuti pericolosi che possono richiedere un trattamento o un trattamento specialistico, o emissioni che possono sorgere durante la demolizione;
 - una stima delle quantità con una ripartizione dei diversi materiali da costruzione;
 - una stima della percentuale di riutilizzo e il potenziale di riciclaggio sulla base di proposte di sistemi di selezione durante il processo di demolizione;
 - una stima della percentuale potenziale raggiungibile con altre forme di recupero dal processo di demolizione.

COMUNE DI REGGIO EMILIA (RE)

RIQUALIFICAZIONE E MESSA IN SICUREZZA NIDO SOLE, VIA CARAVAGGIO, n°2, 42122 DI REGGIO EMILIA

Verifica: l'offerente deve presentare una verifica precedente alla demolizione che contenga le informazioni specificate nel criterio, allegare un piano di demolizione e recupero e una sottoscrizione di impegno a trattare i rifiuti da demolizione o a conferirli ad un impianto autorizzato al recupero dei rifiuti.

L'Appaltatore dovrà presentare alla DL tutta la documentazione di verifica prevista per ogni punto previsto nel presente criterio affinché si possano effettuare esaustive verifiche e valutazioni.

Materiali usati nel cantiere (2.5.2 DM)

I materiali usati per l'esecuzione del progetto devono rispondere ai criteri previsti nel cap. 2.4. Verifica: l'offerente deve presentare la documentazione di verifica come previsto per ogni criterio contenuto nel cap. 2.4.

L'Appaltatore dovrà presentare alla DL tutta la documentazione di verifica prevista per ogni criterio contenuto nel capitolo 2.4 affinché si possano effettuare esaustive verifiche e valutazioni.

Prestazioni ambientali (2.5.3 DM)

Ferme restando le norme e i regolamenti più restrittivi (es. regolamenti urbanistici e edilizi comunali, etc.), le attività di cantiere devono garantire le seguenti prestazioni:

→ per tutte le attività di cantiere e trasporto dei materiali devono essere utilizzati mezzi che rientrano almeno nella categoria EEV (veicolo ecologico migliorato) (37).

Al fine di impedire fenomeni di diminuzione di materia organica, calo della biodiversità, contaminazione locale o diffusa, salinizzazione, erosione del suolo, etc. sono previste le seguenti azioni a tutela del suolo:

→ accantonamento (qui si intende un accantonamento provvisorio nell'attesa di fare le lavorazioni necessarie al riutilizzo. Già nel progetto (nel capitolato in particolare) si prevede che lo scotico debba essere riutilizzato per la realizzazione di scarpate e aree verdi. L'accantonamento provvisorio dipende dal fatto che nell'organizzazione del cantiere le due operazioni non sempre sono immediatamente conseguenti) in sito e successivo riutilizzo dello scotico del terreno vegetale per una profondità di 60 cm, per la realizzazione di scarpate e aree verdi pubbliche e private;

→ tutti i rifiuti prodotti dovranno essere selezionati e conferiti nelle apposite discariche autorizzate quando non sia possibile avviarli al recupero;

→ eventuali aree di deposito provvisorio di rifiuti non inerti devono essere opportunamente impermeabilizzate e le acque di dilavamento devono essere depurate prima di essere convogliate verso i recapiti idrici finali.

Al fine di tutelare le acque superficiali e sotterranee da eventuali impatti sono previste le seguenti azioni a tutela delle acque superficiali e sotterranee:

→ gli ambiti interessati dai fossi e torrenti (fasce ripariali) e da filari o altre formazioni vegetazionali autoctone devono essere recintati e protetti con apposite reti al fine di proteggerli da danni accidentali.

COMUNE DI REGGIO EMILIA (RE)

RIQUALIFICAZIONE E MESSA IN SICUREZZA NIDO SOLE, VIA CARAVAGGIO, n°2, 42122 DI REGGIO EMILIA

Al fine di ridurre i rischi ambientali, la relazione tecnica (39) deve contenere anche l'individuazione puntuale delle possibili criticità legate all'impatto nell'area di cantiere e alle emissioni di inquinanti sull'ambiente circostante, con particolare riferimento alle singole tipologie delle lavorazioni. La relazione tecnica dovrà inoltre contenere:

- le misure adottate per la protezione delle risorse naturali, paesistiche e storico-culturali presenti nell'area del cantiere;
- le misure per implementare la raccolta differenziata nel cantiere (tipo di cassonetti/ contenitori per la raccolta differenziata, le aree da adibire a stoccaggio temporaneo, etc.) e per realizzare la demolizione selettiva e il riciclaggio dei materiali di scavo e dei rifiuti da costruzione e demolizione (C&D);
- le misure adottate per aumentare l'efficienza nell'uso dell'energia nel cantiere e per minimizzare le emissioni di gas climalteranti, con particolare riferimento all'uso di tecnologie a basso impatto ambientale (lampade a scarica di gas a basso consumo energetico o a led, generatori di corrente eco-diesel con silenziatore, pannelli solari per l'acqua calda, etc.);
- le misure per l'abbattimento del rumore e delle vibrazioni, dovute alle operazioni di scavo, di carico/scarico dei materiali, di taglio dei materiali, di impasto del cemento e di disarmo, etc., e l'eventuale installazione di schermature/coperture antirumore (fisse o mobili) nelle aree più critiche e nelle aree di lavorazione più rumorose, con particolare riferimento alla disponibilità ad utilizzare gruppi elettrogeni super silenziati e compressori a ridotta emissione acustica;
- le misure atte a garantire il risparmio idrico e la gestione delle acque reflue nel cantiere e l'uso delle acque piovane e quelle di lavorazione degli inerti, prevedendo opportune reti di drenaggio e scarico delle acque;
- le misure per l'abbattimento delle polveri e fumi anche attraverso periodici interventi di irrorazione delle aree di lavorazione con l'acqua o altre tecniche di contenimento del fenomeno del sollevamento della polvere;
- le misure per garantire la protezione del suolo e del sottosuolo, anche attraverso la verifica periodica degli sversamenti accidentali di sostanze e materiali inquinanti e la previsione dei relativi interventi di estrazione e smaltimento del suolo contaminato;
- le misure idonee per ridurre l'impatto visivo del cantiere, anche attraverso schermature e sistemazione a verde, soprattutto in presenza di abitazioni contigue e habitat con presenza di specie particolarmente sensibili alla presenza umana;
- le misure per attività di demolizione selettiva e riciclaggio dei rifiuti, con particolare riferimento al recupero dei laterizi, del calcestruzzo e di materiale proveniente dalle attività di cantiere con minori contenuti di impurità, le misure per il recupero e riciclaggio degli imballaggi.

Altre prescrizioni per la gestione del cantiere, per le preesistenze arboree e arbustive:

- rimozione delle specie arboree e arbustive alloctone invasive (in particolare, *Ailanthus altissima* e *Robinia pseudoacacia*), comprese radici e ceppaie. Per l'individuazione delle specie alloctone si dovrà fare riferimento alla «Watch-list della flora alloctona d'Italia» (Ministero dell'ambiente e della tutela del territorio e del mare, Carlo Blasi, Francesca Pretto & Laura Celesti-Grapow);

COMUNE DI REGGIO EMILIA (RE)

RIQUALIFICAZIONE E MESSA IN SICUREZZA NIDO SOLE, VIA CARAVAGGIO, n°2, 42122 DI REGGIO EMILIA

- protezione delle specie arboree e arbustive autoctone: gli alberi nel cantiere devono essere protetti con materiali idonei, per escludere danni alle radici, al tronco e alla chioma. In particolare intorno al tronco verrà legato del tavolame di protezione dello spessore minimo di 2 cm; non è ammesso usare gli alberi per l'infissione di chiodi, appoggi e per l'installazione di corpi illuminanti, cavi elettrici, etc;
- i depositi di materiali di cantiere non devono essere effettuati in prossimità delle preesistenze arboree e arbustive autoctone (deve essere garantita almeno una fascia di rispetto di 10 metri).

Verifica: l'offerente deve dimostrare la rispondenza ai criteri suindicati tramite la documentazione nel seguito indicata:

- relazione tecnica nella quale siano evidenziate le azioni previste per la riduzione dell'impatto ambientale nel rispetto dei criteri;
- piano per il controllo dell'erosione e della sedimentazione per le attività di cantiere;
- piano per la gestione dei rifiuti da cantiere e per il controllo della qualità dell'aria e dell'inquinamento acustico durante le attività di cantiere.

Personale di cantiere (2.5.4 DM)

Il personale impiegato nel cantiere oggetto dell'appalto, che svolge mansioni collegate alla gestione ambientale dello stesso, deve essere adeguatamente formato per tali specifici compiti.

Il personale impiegato nel cantiere deve essere formato per gli specifici compiti attinenti alla gestione ambientale del cantiere con particolare riguardo a:

- sistema di gestione ambientale;
- gestione delle polveri;
- gestione delle acque e scarichi;
- gestione dei rifiuti.

Verifica: l'offerente deve presentare in fase di offerta, idonea documentazione attestante la formazione del personale, quale ad esempio curriculum, diplomi, attestati, etc.

Il personale impiegato nel cantiere oggetto dell'appalto, che svolge mansioni collegate alla gestione ambientale dello stesso, deve essere adeguatamente formato per tali specifici compiti.

Il personale impiegato nel cantiere deve essere formato per gli specifici compiti attinenti alla gestione ambientale del cantiere con particolare riguardo a:

- Sistema di gestione ambientale;
- Gestione delle polveri;
- Gestione delle acque e scarichi.
- Gestione dei rifiuti.

In fase esecutiva, il Direttore dei Lavori verifica la rispondenza a tale criterio.

COMUNE DI REGGIO EMILIA (RE)

RIQUALIFICAZIONE E MESSA IN SICUREZZA NIDO SOLE, VIA CARAVAGGIO, n°2, 42122 DI REGGIO EMILIA

Scavi e rinterri (2.5.5 DM)

Prima dello scavo, deve essere asportato lo strato superficiale di terreno naturale (ricco di humus) per una profondità di almeno cm 60 e accantonato in cantiere per essere riutilizzato in eventuali opere a verde (se non previste, il terreno naturale dovrà essere trasportato al più vicino cantiere nel quale siano previste tali opere).

Per i rinterri, deve essere riutilizzato materiale di scavo (escluso il terreno naturale di cui al precedente punto) proveniente dal cantiere stesso o da altri cantieri, o materiale riciclato conforme ai parametri della norma UNI 11531-1. Per i riempimenti con miscela di materiale betonabile deve essere utilizzato almeno il 50% di materiale riciclato.

Verifica: l'offerente deve presentare una dichiarazione del legale rappresentante che attesti che tali prestazioni e requisiti dei materiali, dei componenti e delle lavorazioni saranno rispettati e documentati nel corso dell'attività di cantiere.

La documentazione comprovante il rispetto del presente criterio dovrà essere presentata alla Stazione Appaltante in fase di esecuzione dei lavori, nelle modalità indicate nel Capitolato Speciale d'appalto.

CONDIZIONI DI ESECUZIONE (CLAUSOLE CONTRATTUALI)

Varianti migliorative

Sono ammesse solo varianti migliorative rispetto al progetto oggetto dell'affidamento redatto nel rispetto dei criteri e delle specifiche tecniche di cui al capitolo 2 ossia che la variante preveda prestazioni superiori rispetto al progetto approvato.

Le varianti devono essere preventivamente concordate e approvate dalla stazione appaltante, che ne deve verificare l'effettivo apporto migliorativo.

La stazione appaltante deve prevedere dei meccanismi di auto-tutela nei confronti dell'aggiudicatario (es: penali economiche o rescissione del contratto) nel caso che non vengano rispettati i criteri progettuali.

Verifica: l'appaltatore presenta, in fase di esecuzione, una relazione tecnica, con allegati degli elaborati grafici, nei quali siano evidenziate le varianti da apportare, gli interventi previsti e i conseguenti risultati raggiungibili. La stazione appaltante deve prevedere operazioni di verifica e controllo tecnico in opera per garantire un riscontro tra quanto dichiarato e quanto effettivamente realizzato dall'appaltatore del bando sulla base dei criteri contenuti nel capitolo 2.

Non sono previste varianti migliorative.

Clausola sociale

I lavoratori dovranno essere inquadrati con contratti che rispettino almeno le condizioni di lavoro e il salario minimo dell'ultimo contratto collettivo nazionale CCNL sottoscritto.

In caso di impiego di lavoratori interinali per brevi durate (meno di 60 giorni) l'offerente si accerta che sia stata effettuata la formazione in materia di salute e sicurezza sul lavoro (sia generica che specifica), andando oltre agli obblighi di legge, che prevede un periodo massimo pari a 60 giorni per effettuare la

COMUNE DI REGGIO EMILIA (RE)

RIQUALIFICAZIONE E MESSA IN SICUREZZA NIDO SOLE, VIA CARAVAGGIO, n°2, 42122 DI REGGIO EMILIA

formazione ai dipendenti.

Verifica: l'appaltatore dovrà fornire il numero ed i nominativi dei lavoratori che intende utilizzare in cantiere. Inoltre su richiesta della stazione appaltante, in sede di esecuzione contrattuale, dovrà presentare i contratti individuali dei lavoratori che potranno essere intervistati per verificare la corretta ed effettiva applicazione del contratto. L'appaltatore potrà fornire in aggiunta anche il certificato di avvenuta certificazione SA8000:2014 (sono escluse le certificazioni SA8000 di versioni previgenti). L'appaltatore potrà presentare in aggiunta la relazione dell'organo di vigilanza di cui al decreto legislativo 231/01 laddove tale relazione contenga alternativamente i risultati degli audit sulle procedure aziendali in materia di ambiente-smaltimento dei rifiuti; salute e sicurezza sul lavoro; whistleblowing; codice etico; applicazione dello standard ISO 26000 in connessione alla PDR UNI 18:2016 o delle linee guida OCSE sulle condotte di impresa responsabile. In caso di impiego di lavoratori interinali per brevi durate (meno di 60 giorni) l'offerente presenta i documenti probanti (attestati) relativi alla loro formazione in materia di salute e sicurezza sul lavoro (sia «generica» effettuata presso l'agenzia interinale sia «specificata», effettuata presso il cantiere/azienda/soggetto proponente e diversa a seconda del livello di rischio delle lavorazioni) secondo quanto previsto dall'Accordo Stato-Regioni del 21 dicembre 2011.

Garanzie

L'appaltatore deve specificare durata e caratteristiche delle garanzie fornite, anche in relazione alla posa in opera, in conformità ai disposti legislativi vigenti in materia in relazione al contratto in essere. La garanzia deve essere accompagnata dalle condizioni di applicabilità e da eventuali prescrizioni del produttore circa le procedure di manutenzione e posa che assicurino il rispetto delle prestazioni dichiarate del componente.

Verifica: l'appaltatore deve presentare un certificato di garanzia ed indicazioni relative alle procedure di manutenzione e posa in opera.

Verifiche ispettive

Deve essere svolta un'attività ispettiva condotta secondo la norma UNI CEI EN ISO/IEC 17020:2012 da un organismo di valutazione della conformità al fine di accertare, durante l'esecuzione delle opere, il rispetto delle specifiche tecniche di edificio, dei componenti edilizi e di cantiere definite nel progetto. In merito al contenuto di materia recuperata o riciclata (criterio «Materia recuperata o riciclata»), se in fase di offerta è stato consegnato il risultato di un'attività ispettiva (in sostituzione di una certificazione) l'attività ispettiva in fase di esecuzione è obbligatoria. Il risultato dell'attività ispettiva deve essere comunicato direttamente alla stazione appaltante. L'onere economico dell'attività ispettiva è a carico dell'appaltatore.

Oli lubrificanti

L'appaltatore deve utilizzare, per i veicoli ed i macchinari di cantiere, oli lubrificanti che contribuiscono alla riduzione delle emissioni di CO₂, e/o alla riduzione dei rifiuti prodotti, quali quelli biodegradabili o rigenerati, qualora le prescrizioni del costruttore non ne escludano specificatamente l'utilizzo.

Si descrivono di seguito i requisiti ambientali relativi alle due categorie di lubrificanti.

Oli biodegradabili

Gli oli biodegradabili possono essere definiti tali quando sono conformi ai criteri ecologici e prestazionali previsti dalla decisione 2011/381/EU (50) e s.m.i. oppure una certificazione riportante il livello di

COMUNE DI REGGIO EMILIA (RE)

RIQUALIFICAZIONE E MESSA IN SICUREZZA NIDO SOLE, VIA CARAVAGGIO, n°2, 42122 DI REGGIO EMILIA

biodegradabilità ultima secondo uno dei metodi normalmente impiegati per tale determinazione: OCSE 310, OCSE 306 , OCSE 301 B, OCSE 301 C, OCSE 301 D, OCSE 301 F.

Olio Biodegradabile	Biodegradabilità soglia minima
Oli idraulici	60%
Oli per cinematismi e riduttori	60%
Grassi lubrificanti	50%
Oli per catene	60%
Oli motore 4 tempi	60%
Oli motore due tempi	60%
Oli per trasmissioni	60%

Oli lubrificanti a base rigenerata

Oli che contengono una quota minima del 15% di base lubrificante rigenerata. Le percentuali di base rigenerata variano a seconda delle formulazioni secondo la seguente tabella. Verifica: la verifica del rispetto del criterio è effettuata in fase di esecuzione del contratto. In sede di offerta, a garanzia del rispetto degli impegni futuri, l’offerente deve presentare una dichiarazione del legale rappresentante della ditta produttrice che attesti la conformità ai criteri sopra esposti.

Durante l’esecuzione del contratto l’appaltatore deve fornire alla stazione appaltante una lista completa dei lubrificanti utilizzati e dovrà accertarsi della rispondenza al criterio utilizzando prodotti recanti alternativamente:

- il Marchio Ecolabel UE o equivalenti;
- una certificazione di prodotto rilasciata da un organismo di valutazione della conformità che attesti il contenuto di riciclato come Re- Made in Italy® o equivalente.

Olio motore	Base rigenerata soglia minima
10W40	15%
15W40	30%
20W40	40%
Olio idraulico	Base rigenerata soglia minima
ISO 32	50%
ISO 46	50%
ISO 68	50%